ESTABLISHED 1872, NO. 21734 THE SHUN PAO SHANGHAI SUNDAY OCTOBER 15, 1933.

申報

內政部登記證警字第一一八號 中宣部登記證第二十四號
中華民國貳拾貳年
拾月拾伍日 星期日
外埠五張半 本埠另加增刊三張半
今日本報售大洋四分五厘
第二萬一千七百三十四號
本館電話 九三二四（一五、六、七、八） 四線轉接各辦事室
中華郵政特准掛號認為新聞紙類

東方飯店

上海跑馬廳五馬路口

車站輪埠一律派接

地址●交通便利
設備●精美完全
飲食●晝夜備辦
定價●比衆便宜
書場●供客消遣

汽車接客一概免費

地位闊綽，房間高爽空氣

婦女共鳴

第二卷 第九期 要目

本期目錄

目前婦運唯一之途徑……社英　婦女運動應從家
事業作運動入手……時山　英國婦女在法律上之
地位（續）……金石音譯　關于英國女子工廠之檢
查……雲裳　平市婦女職業……就各地婚俗談……梅
湖英……北平婦女近況……余何人

文藝四則 張墨君等▲汴闕蔣次源▲碰命顧初拓劉根造象▲吹蔡懷古▲汴闕次均……

▲社址南京成賢街▲代售處上海現代民智等書局▲每冊一角五分▲第一卷合訂本價六角四分

社會與教育 週刊

徵求讀者

直接向本社及新生命書局定閱全年一份者

奉贈 書券（合訂本半價券一紙）及書籍（任擇一種）（值六角）

（一）時論的故事
（二）太平洋爭霸戰
（三）辛克萊社會論
（四）將軍死在床上
（五）大學雜景
蘇俄的教育
（六）蘇俄與二次大戰

自十月八日起
至十一月八日止

上海金神父路花園坊一〇三號
社會與教育社

十月 革命之月

本局出版之叢著及蘇俄研究等書一律發售七折

今日出版

蘇俄底文學 鍾敬之譯 定價八角

蘇俄與第二次大戰 蔡葵士著 定價二角

蘇俄政治制度
蘇俄戰爭解剖
蘇俄十年來外交
蘇俄政治經濟社會
蘇俄鬥爭文獻
蘇俄的教育
蘇俄經濟社會政策
俄國資本主義發達史綱
俄國革命運動史
俄國革命五年計劃
五年計劃的故事
莫斯科印象記
托洛茨基自傳
士敏土，飢餓（小說）
三民主義之理論的體系
三民主義的基本問題
三民主義社會學
三民主義政治學
五權憲法

目錄函索即寄

上海 南京 新生命書局發行

研究政治實際問題的唯一刊物

汗血月刊

第二卷第一號 現已出版

試閱券

用自己的汗，謀自己的生！
拼我們的血，救我們的國！

剪上圖每冊附郵票一角二分印字贈月刊一冊

要目

普羅毒的傳佈
插圖（十六幅）
政策
國難中的人才政策……劉百川
中國歷代邊疆政策之解剖……朱奇
地方教育之機計……劉
論著
金汗政治之形成的原因……陳
中國政治之史的觀察……文公直
譯述
法西斯主義的經濟政策……王文治譯
菲列濱之獨立運動……唐譯
汗血事故
試於運用領袖權力的檢討……公
王陽明的主義及其與良知觀的矛盾……公

汗血週刊

週刊要目第十三期

汗血週評
西南空軍會操……治
蔣會飛機……成人
想幹·苦幹·能幹……劉百川
病戲與命論……賴自川
美利堅的新技術與治平義……戈
廣田之外交……直玉
蔣準備幹的人們……湯鷗

附啟

本社現已遷移白克路北河路口十四號辦公，如荷賜教請向新址接洽

每月一冊，另售每冊二角，預定全年二冊連週刊半年連郵二元一角，國外四元四角

總發行所 上海公共租界白克路河北路口四十四號 汗血月刊社

代定處 上海北新書局及中國書店

分售處 各大書坊及各報販均有分售

『健全之精神，恆宿於健全身體之中。』

下列各書，可供鍛鍊健全的身體之指南！

健康學……江孝賢譯……五角
體育學……羅一東著……三角
初級體育教練法……錢江春 紫昌鳳譯……三角
體育遊戲教材……王庚編著……五角
遊戲新教材……陳志超 高元浚編……二角半
學校舞蹈教材（重版中）……高少是編譯……五角
實驗健身術……李之龍編……一角
深呼吸與冷水浴……福東郊編……三角
實驗五分鐘呼吸運動法……陸師通編……二角
運動與衛生……葛綏成編……五角
強健身心法……黃伊蘭譯……三角半
童子軍體操圖說……朱調之譯……一角半
拳藝指南……朱鴻壽編……五角
拳術……陶述著……二角
少林拳術秘訣……尊我齋主人著……三角半
少林護山子門羅漢拳圖影……朱設天著……三角
石頭拳術秘訣（重版中）……郭粹亞著……三角
武當拳術秘訣……金一明著……三角
三十二勢長拳……金一明著……五角
形意連環拳圖說……凌東編……二角半
女子拳法……陳鐵生編……四角
日本柔術……徐卓呆譯……三角半
西洋拳術……陳鐵笙譯……三角
十二路潭腿新教授法……王懷琪編……三角
劍術基本教練法……周烈編……一角半

中華書局發行

ENGLISH WEEKLY New No. 53

英語週刊 新五十三號出版

復刊週年紀念

定閱本刊全年一份，贈送價洋八角英文俚語辭典一冊，本月底截止。

《本號要目》

A Live Stone Rabbit
Over the Teacups: An Old Story
The A B C of Basic English
Lessons in Grammar and Composition
Grandfather's Chair
The Provi cial Mu tor
The Traveling Companion: Scene II
An Autobiography of a Jinrikisha Coolie
Weekly News

每冊零售五分 預定全年五十二冊連郵費二元五角，半年廿五冊一元三角

商務印書館

602

申報月刊 十月號 出版

要目

評壇
評統制經濟運動……啓
美國復興運動中的矛盾……學
休會已久的軍縮會議又要開幕了……立
還能等待到一九三六年麼……育才
華北事件與塘沽協定……乃器
國際非戰會秘密開會……華

世界經濟戰與東亞局勢……王紀元
經濟世界的新路—亞泰基……馬星野
中國經濟現狀一瞥……孫懷仁
中國棉織業之危機……李紫翔
第五次太平洋學會之經過（加拿大通信）……凌曼新
日本的「國策協定」與新外相廣田的使命……顧宗麟

邊疆問題
西康四川的危機……董之學
雲南的危機……劉少華
南洋經濟恐慌的現勢……李崇厚
蘇聯之國內殖民政策……任美鍔
放任經濟與計劃經濟……鄭林莊
統制經濟的基礎理論……羅敦偉
英國社會的片段寫真……馬星野

文藝欄
倆　成……洛文
漫　與……洛文
人類的行為……永柏
崗　警……靳以

此外尚有畫報、時人小傳、室內談瀛、科學叢話、新辭源等，詳目不及備載。

本刊預定全年十二冊連郵費二元五角，半年六冊一元三角，國外全年六元，半年三元一角。零售每冊二角五分，特大號零售價目臨時酌定，定戶不復加價。

申報月刊社 上海漢口路廿四號

中級信用信託公司開業通告

啓者本公司業經呈請官廳核准立案專辦下列各項業務(一)各種經濟服務及其他各項信託(二)中級小額放款(三)保險茲定於十月十六日正式開業特此通告

董事長 呂岳泉

常務董事 薛篤弼 黃念遠 蔣百里 包世傑 經乾堃 趙新民

董事 蔡聲蓀 梅哲之 趙晉卿 袁英 趙志倫 陳敦曾 馬燦波 趙德民

監察人 鄭厚懷 沈載發 聶光堯

經理 黃念遠

副經理 趙新民

法律顧問 薛篤弼律師 李中道律師

地址上海靜安寺路梅白格路十號 電話三三三三五

266戊A

上海商業儲蓄銀行

儲蓄處

民國二十二年九月三十日止報告

證券購置表

證券名稱	原幣	票面	價扯	兌換	金額	保管銀行
遼東電力公司債票	美金	一四〇〇〇〇〇〇	30.-	31.80	三九六二二六四一	本行保管庫
中法美金公債	美金	五四八三七八	47.52	33.43	七七九三七七	本行保管庫
中比美金公債	美金	二五六〇〇〇〇〇	41.10	31.67	三三三二一二一四	存聯合準備庫領到公單及公庫證票面$572,500.00存本行庫
上海電車公司B股票	英金	二二五〇〇〇	40.42		九〇九四三二七	浙江實業銀行
上海自來水公司A股票	英金	二〇〇〇〇〇	294.10		二九四一〇六三	浙江實業銀行
中國善後公債英發	英金	一一三〇〇〇〇	30.80	1/7 7/16	四二九三六七〇	本行保管庫 G.T.Co.of N.Y. London
中國善後公債德發有印	英金	一六一〇〇〇〇	30.-	1/6 3/4	六一八二四〇〇	中國銀行 G.T.Co.of N.Y. London
中國善後公債德發無印	英金	二二〇〇〇〇〇	33.72	1/5 5/16	一〇二六二九四八	中國銀行 G.T.Co.of N.Y. London
中國善後公債法發有印	英金	三七四二〇〇〇	84.00	1/3 1/16	五〇四二六六七八	中國銀行 G.T.Co.of N.Y. London
中國善後公債法發無印	英金	五二四〇〇〇	48.13	1/6 5/16	三三一〇三七九	倫敦中國銀行
中國善後公債俄發有印	英金	八〇四〇〇〇	43.45	1/6 9/16	四五一三二九九	G.T.Co.of N.Y. London
中國善後公債俄發無印	英金	七〇二〇〇〇	48.30	1/6	四五一二七三七	G.T.Co.of N.Y. London
中國善後公債比發有印	英金	二〇〇〇〇〇	41.61	2/10 5/16	五八二三九三	G.T.Co.of N.Y. London
滬寧鐵路債票	英金	三五九〇〇〇〇	39.31	1/5 7/16	一九三九二二五〇	倫敦中國銀行
英國四厘基金公債	英金	四〇〇〇〇〇	81.48	1/5 5/8	四四三四三七九	G.T.Co.of N.Y. London
中英金磅公債	英金	三〇〇〇〇〇	48.17	1/5 13/16	一九四七五六二	浙江實業銀行
上海電話公司六厘債票	規元	二五〇〇〇〇〇〇	138.96		三四七四四〇六一	本行保管庫
怡和紗廠普通股	規元	二五〇〇〇〇	13.-		六五〇〇〇〇	本行保管庫
上海電力公司第二次積利六厘優先股票	規元	四〇〇〇〇〇	114.91		四五九六四九	浙江興業銀行
上海電力公司五厘半公債	規元	七一五〇〇〇〇〇	130.84		九三五五一六三三	浙江實業銀行
中國國際投資信託公司股票	規元	三〇〇〇〇〇〇	9.76		二九二九一七六	浙江實業銀行
華懋地產公司六厘債票	規元	一二三〇〇〇〇〇	142.75		一七五五六一四三	存聯合準備庫領到公單及公庫證
美亞七厘積利優先股	規元	一〇五〇〇〇〇〇	120.96		一二七〇三五三〇	本行保管庫
華懋地產公司股票	規元	五〇〇〇〇	6.63		三三一七八五	本行保管庫
上海電話公司六厘債票	國幣	一五〇〇〇〇〇〇	102.36		一五三五六五四六	浙江實業銀行
普益地產公司乙種六厘優先股	國幣	一九〇〇〇〇〇〇	80.64		一五三二一四三三	浙江實業銀行
整六公債	國幣	三七七一五〇〇〇	30.44		一一四八〇三五九	浙江實業銀行
整七公債	國幣	二一〇八〇〇〇〇	20.81		六二八三二九七	浙江實業銀行
七長公債	國幣	一〇七六七〇〇〇	34.76		三七四二四六二	本行保管庫
十七年金融短期公債	國幣	二九七〇〇〇〇〇	4.54		一三四八一三二	本行保管庫
十九年關稅公債	國幣	四九八四〇〇〇〇	38.25		一九〇六六〇二八	本行保管庫
軍需公債	國幣	二四五五〇〇〇〇	37.59		九二二七六七七	本行保管庫
十四年八厘公債	國幣	二三六六〇〇〇〇	51.73		一二二四〇一九八	本行保管庫
廿年金融短期公債	國幣	四五〇〇〇〇〇〇	53.11		二三九〇一五七四	本行保管庫
合計					四七六五一一〇〇〇	

說明

一抵押放款分晰如左

本行存摺及存單押款 洋七十八萬五千七百九十五元九角七分

有價證券(約按現在行市以七折作押) 洋一百四十五萬九千二百八十七元七角三分

房地產及工廠押款 洋六百二十七萬五千五百五十八元五角五分

合計 洋八百五十二萬〇六百四十二元二角五分

貸借對照表

負債	金額
資本金	五〇〇〇〇〇〇〇
公積金	五六〇〇〇〇〇〇
定期存款	七三〇八七乙七三乙
活期存款	二四九六五〇八七〇四
儲券儲金	三七三三八八九乙
應付未付息	五〇乙〇乙四九二
損益未結帳	九二六〇〇二三
合計	三四三〇〇八〇八四乙

資產	金額
庫存現金	三〇六三七乙五七九
證券購置	四七六五乙乙〇〇〇
抵押放款	八五二〇六四二二五
商業部往來	乙七五八五七六五七七
應收未收息	三六五五七四六〇
合計	三四三〇〇八〇八四乙

上列貸借對照表業經本會計師將各項賬目及各分行報告逐一核對完全相符總行庫存現款亦經檢點無誤並查得各項放款之抵押品均屬穩妥可靠所有購置證券作價比較市價為低特此證明

中華民國二十二年十月十二日

王梓康會計師

浙江興業銀行

儲蓄部

中華民國二十二年九月三十日止報告

有價證券

有價證券	幣名	票面	本行作價	金額	保管銀行
中國美金五厘公債	美金	五〇〇〇〇	六八七三 @三一·五	一〇九〇九〇九一	本津行
中國英金善後公債	英金	九五六〇	六五三四 @一―三―七五	九五一八二八〇	本津行
中比1928年六厘美金公債	美金	一〇〇〇〇	七四四五 @三一·五	二三六三六三六	本津行
上海電力公司第一抵押債券	規元	九〇〇〇〇	九三〇〇 @七一五	一一七〇六二九四	本津行
上海電話公司六厘債券	銀元	一〇〇〇〇〇	九七〇〇	九七〇〇〇〇〇	上海浙江實業銀行
上海市復興公債	銀元	五〇〇〇〇	七二五二	三六二六〇七五	本總行
十八年關稅庫券	銀元	二九五〇〇〇〇	二六三〇	七七五八〇六一一	本總行四十五萬 上海銀行總行一百萬 上海浙江實業銀行一百五十萬
十八年編遣庫券	銀元	一八九〇〇〇〇	三五九五	六七九五三六三一	本總行八十九萬 上海銀行總行一百萬
十九年關稅庫券	銀元	二〇〇〇〇〇	四二〇〇	八四〇〇〇〇〇	本總行
十九年善後庫券	銀元	一〇〇〇〇〇	四五五八	四五五八〇〇〇	本總行
廿年捲菸庫券	銀元	五〇〇〇〇〇	四四六二	二二三〇八五二三	本總行十萬 上海浙江實業銀行四十萬
廿年鹽稅庫券	銀元	六五〇〇〇〇	四六四三	三〇一七八四三〇	本總行五萬 上海銀行總行六十萬
廿年統稅庫券	銀元	六〇〇〇〇〇	四五六四	二七三八二八四九	本總行十萬 上海浙江實業銀行五十萬
合計				二八六一八五四二〇	

定期抵押放款

(一)有價證券押款 銀元 一,五五五,六七五·九七圓

(二)房地產道契押款 銀元 八四八,四八〇·一四圓

(三)本行存單存摺押款 銀元 五五,八七八·二六圓

合計 銀元 二,四六〇,〇三四·三七圓

貸借對照表

負債	金額
資本	二〇〇〇〇〇〇〇
公積金	二〇三一〇五〇二
活期儲蓄存款	六八七九〇二六二一
定期儲蓄存款	五三一六五四〇二八
暫時存款	二一四六六八四〇
損益未結帳	一五九四四七三〇
合計	一二九七二七八七二一

資產	金額
現金	三〇四〇四四二九三
本行往來	四四〇三七五五七一
存出保證金	五六七〇〇〇〇
有價證券	二八六一八五四二〇
定期抵押放款	二四六〇〇三四三七
房地產	一五〇〇〇〇〇〇
合計	一二九七二七八七二一

上海市興業信託社啓事

本社由市政府撥資設立以補助市民經濟復興市面爲宗旨尤特注重於繁榮市界使地產易於轉移建築易於進行凡在市區內有土地而無力經營發展者均得將其土地坐落情形契據以及發展計劃向本社地產部接洽抵押貸款無論短期長期或分期撥付均可手續敏捷利息低廉本社並聘有建築專家代爲設計繪圖估價

地址天津路二十四號 電話一三一五三號

太平銀行儲蓄部贈送獎券儲蓄

▲祇須存洋一次既得利息復有二十次五萬元獎金希望▼

一次存入洋五十元(一百元)定期五年到期本息六十元(一百四十元)每期(一年四次五年共計二十次)贈送航空獎券一條

一次存入洋二十元定期一年到期本息念二元八角開戶時贈送獎券一條

尚有零存整取及預定整數每月存入自一元起至八元止利息照章優厚每開一戶贈送獎券一條多存多贈依照類推(一元戶須預繳一月)

行址天津路八十一號 電話九三〇六五

訂有詳章 承索即寄

中國實業銀行儲蓄部廣告

本行所辦特別有獎儲蓄遵奉財政部令業已停收新戶特此聲明

中國興業銀行

福煦路分行開幕

舉行優先儲蓄

優先期 本月十二日開幕舉行一個月為限

優先權 各種增加珍貴贈品及優先利息等

優先額 每項以三百戶為度儲額不多急顧從速

備有詳章承索即寄

營業時間 上午九時至下午五時 星期日下午休息

行址

法租界福煦路聖母院路口 電話七〇九〇一號

總行南京路一七二 電話九三三九四 九三三九五

南市分行東門路 電話南市二二三〇三

法租界天主堂街分行 電話八〇三七九

浙江實業銀行儲蓄處報告

中華民國二十二年九月三十日止

資產負債表

負債類		金額	資產類		金額
資本總額	$	20000000	定期抵押放款	$	131490080
公積金	„	47000000	有價證券	„	384561586
盈餘滾存	„	1442981	本行往來	„	630799342
定期存款	„	777906778	現款	„	29964473
活期存款	„	295377799			
未決算損益餘額	„	35087923			
合計	$	1176815481	合計	$	1176815481

定期抵押放款概要表

種類		金額
本行存單存摺押款	$	20058003
有價證券押款	„	84901492
房地產道契押款	„	26530585
合計	$	131490080

有價證券一覽表

種類	幣別	票面	本行作價	金額	保管銀行
十四年公債	$	10700000	70	$ 7490000	天津浙江興業銀行
續發二五庫券	„	412590000	1	„ 4125900	上海浙江興業銀行
善後短期公債	„	7690000	65	„ 4998500	上海商業儲蓄銀行總行
十七年金融短期公債	„	19800000	75	„ 14850000	上海中國銀行
十八年賑災公債	„	53540000	50	„ 26770000	上海商業儲蓄銀行總行
編遣庫券	„	80000000	17.80	„ 14240000	上海浙江興業銀行
杭州電氣公司股票	„	20000000	80	„ 16000000	上海浙江興業銀行
上海電話公司債票	„	30000000	80	„ 24000000	上海商業儲蓄銀行總行
二十年金融短期公債	„	49500000	50	„ 24750000	上海浙江興業銀行
1913年善後大借款債票法德發有印無印	£	14591000	58@1/7	„ 106898274	倫敦國家地方銀行£50,000.- 上海浙江興業銀行£60,910.- 倫敦中國銀行£35,000.-
五厘美金公債	G.$	20000000	58@36	„ 82222222	上海中國銀行
上海電力公司股票	兩	34000000	112	„ 38080000	上海商業儲蓄銀行總行
美亞七厘優先股票	„	15000000	119	„ 17850000	上海浙江興業銀行
上海電力公司第一抵押債票	„	50000000	112	„ 56000000	上海商業儲蓄銀行總行
合計				$ 384561586	

中華民國廿二年十月十日製

申報叢書之新貢獻

本書搜集各國對於世界經濟會議會前與會後之輿論并詳細記、會議之經過情形、此書可知世界政治經濟之全貌、全書二十一篇、計三十餘萬言、附會議攝影四幅、其目錄如次：

編者的話○卷上○以世界經濟會議爲中心的列國利害的衝突（日本世界經濟情報）○論世界經濟會議（倫敦勞動月刊）○世界經濟會議的檢討（日本中央公論）○世界經濟會議呢「不」經濟會議呢（日本外交時報）○戰爭底世界經濟會議（德國政治與經濟評論）○倫敦經濟會議的意義（日本國民經濟週報）○世界經濟的割裂與涉主義與國際合作主義（日本經濟往來）○戰債問題、如何解決（日本經濟往來）○世界經濟會議與貨幣問題（法國世界雜誌）○歧路上的世界貨幣制度（日本經濟往來）○經濟會議下的關稅問題之診察（日本經濟往來）○世界經濟會議給與日本的影響（日本中央公論）○世界經濟會議中日本的市場（日本經濟往來）○世界通貨經濟會議之困難情狀（日本外交時報）○世界經濟會議的弔鐘（日本中央公論）○倫敦之戰—恐慌勝利了（國際通訊週報）○世界經濟會議失敗後的世界經濟（日本世界經濟情報）○卷下○華盛頓會談（日本國際評論）○華盛頓預備會商的結果（日本經濟往來）○

○世界經濟會議 經過：（一）引言（二）總會第一日—開幕（三）總會第二日—各國代表演說（四）總會第三日—各國代表演說（五）總會第四日—總辯論結束（六）十七至廿六日間經濟委員會的經過（七）十七至廿六日間金融委員會的經過（八）會議衝突的開始（九）會議衝突的白熱化（十）復活後經濟會議情勢（十一）世界經濟會議的葬儀（十二）休戰後國際的形勢○

◉附錄◉申報時評◉計十篇

全書平裝一厚册四八二頁

世界經濟會議

（劉之惠編）（今日出版）

實價一元四角　特價一元　十一月十五日以前爲限

研究統制經濟之必要讀物

日本戰時經濟　羅叔和編譯　實價六角

計劃經濟學大綱　沈志遠著　實價三角五分

美國戰時計劃經濟　陳文鸞編譯　實價八角

日本統制經濟論　統制經濟原理　日滿統制經濟論　以上三書即將出版

總發行所　申報特種發行部

今日本報要目

國內　方吉殘部沿戰區向南竄擾經國軍擊退　汪院長飛潯晤蔣　匪犯黎川與國軍激戰四晝夜敗退

國外　德政府宣布退出國聯與軍縮會議　美總統表示無覬覦鄰國野心　俄僞集軍邊境

上海　市商會通函綢布業貨品應標明國別　江海關佈告糧食自由運輸

第一張…要電

第二張…要電

第三張…國際電　要電　本市新聞

第四張…本市新聞

第五張…教育消息　春秋

第六張…自由談　商業新聞

本埠一第一張…小品文字

增刊一第一張…電影專刊

方吉部在順義西北不時向南竄擾

經國軍先後擊退

牛欄山日軍增加百餘名　對方吉部將有軍事動作　方振武復派郭雲龍到平　平當局仍望方早日離軍

日機飛杜林莊投彈

【北平】官息、方吉匪部竄據順義西北一帶村落、復於昨晚向南進擾、當經國軍迎頭痛擊、匪部不支紛紛潰退、現仍竄回東西杜林莊及衙門村等處、軍心渙散、逃亡極衆、惟方本人始終未覺悟、復派其代表郭雲龍來平謁軍事當局、聞當局對方、仍望其覺悟、早日離開部隊、（十七日電）

【北平】方吉匪竄抵牛欄山後、仍圖越過潮河東竄、駐古北口日軍第五聯隊爲實行防堵、昨曾用重載汽車四十餘輛、載運古北口密雲兩地日軍約六百餘名、携帶山砲機槍、前往牛欄山順義佈防、昨復由牛欄山運回日兵二百餘名、返抵懷柔駐守、擬防方軍回竄、密雲縣城僅留日軍數十名、把守城門、（十四日專電）

【北平】方吉本人仍在軍中、方吉殘部越高麗營東竄、昨仍聚集順義以北杜林莊一帶、與順義以北駐軍、不時有小衝突、日軍方面决阻止方吉殘部東向、前日一度由白河沿岸、向方軍砲擊、傳牛欄山附近一帶日軍對方吉部仍將施行軍事動作、（十四日專電）

【北平】軍訊、高麗營前、今晨十一時許、有日機兩架、前來偵察、並在東西杜林莊一帶方軍陣地內、投彈十餘枚、傷害甚重、（十四日專電）

【北平】軍訊、方吉殘部竄據順義附近東西杜林莊一帶、意圖繼續東竄、因日方阻止渡白河、後欲沿戰區南來、當被我軍派隊堵截、昨夜一時起、該部匪軍尙作困獸之鬥、由東西杜林莊向南移動、進擾東海洪・西海洪・網閣村・及劉家河一帶、均被我軍先後擊退、現我軍正搜索前進、奮力猛擊、解決該部、亦時間問題、（十四日專電）

【北平】官息、十三夜十二時、方吉殘部約三四百人、由大小杜林莊向焦家莊大將莊一帶進擾、與我防軍步哨、發生接觸、哨兵一面抵抗、一面後撤至劉家河村、擬引誘匪軍進入後、施以解決、詎匪軍進至大將莊焦家莊後、旋即退去、現仍盤據東西杜林莊一帶、與防軍對峙中、（十四日專電）

【北平】順義電、今午日機兩架飛至順義縣天空低飛盤旋約十分鐘、在東西杜林莊附近、擲彈十餘枚、損失不明、（十四日專電）

【北平】昨夜方軍便衣隊三四百名、沿潮河岸向順義西南鳴槍擾亂、被我軍擊退、方部退却時、將杜林莊外屯積柴草放火焚燒、濃烟今晨八時始息、牛欄山日軍今晨增加百餘名、係由懷柔開到、今駐鎭內、午間並由懷柔運到軍糧給養兩車、由日軍六名押運、方軍佔據之衙門村東西杜林莊三家店各村、人民均陸續逃出、順義縣城因方軍向縣城附近擾亂、昨提前六時戒嚴、城內檢查行人、縣長蘇士俊商同駐軍組織軍警聯合處、維持城內治安、（十四日專電）

【北平】傳吉鴻昌到在白向陽、方振武在順義北之南石槽翻厂村間之一小村中、（十四日專電）

【北平】密雲來人談、衙門村附近、有槍聲、高麗營一帶聞砲聲、傳係日軍堵截方部、與之衝突、（十四日專電）

【北平】平密長途汽車今晨實行恢復、（十四日專電）

湯玉麟代表到張垣　向宋商請收編

【北平】關於湯部接洽改編問題、前曾有代表到張垣、向宋商洽、嗣以方吉事件擱置、聞最近進行已有端緒、大致湯部除槍械完全、紀律較好者、允予收編外、其原非正式軍隊、則進行遣散、湯個人名義傳台爲察區剿匪司令說、但尙未確定、（十四日專電）

【北平】湯代表吳嘉賓孫承武、定十六日隨宋專車赴平謁何、接洽改編事、（十四日專電）

塔城戰事發動

盛世才抵吐魯番

【北平】迪化電、塔城戰事已起、盛世才十二日抵吐魯番、馬仲英部慘殺漢民達兩萬人、南疆已有戰爭、甘新交通斷絕、（十四日專電）

【徐州】盛世才代表張元夫奉蔣電召、十四晚由津過徐赴京轉贛晉謁、報告新省近狀、張談新省軍事不成問題、或得蔣回之信仰、馬仲英部已有大部分投誠、三兩週內、即可解决、政治方面、似尙須較長時日、以漸入於軌道、然必先開發交通、乃能易於措施、一面國際間目前之經濟教育兩項、亦是危機、因新民大多購用蘇俄貨物、而優秀份子、又多留學於蘇土兩國、將來開發新省、必以交通傳達政治乃爲根本之措置、姚以价受聘國術考試總裁、與張同車南下、姚談、開發西北、殊未容緩、（十四日專電）

汪院長電邀班禪來京

【南京】汪電班禪云、內蒙比日糾紛、深荷宣中央旨、努力斡旋、俾國保蒙、曷勝欽佩、頃已特呈國府、請以册令褒獎、藉國勸功、隆增望敬、先奉聞、再關於蒙事自必須面承教益之處、亟盼法駕來京一商、即乞迅示行期、容當佇京備歡迎、翹企德音、謹候電復、（十四日專電）

四馬路中西大藥房總發行

雅他命麥精魚肝油

秋冬之交、最宜滋補、本品採取「雅他命」「麥精」「魚肝油」三種主要補劑和以其他健腦固髓、補血藥品、不論男女老幼、均宜日服三匙、

雅他命雞汁　大瓶五元　小瓶二元五角

心有餘力不足

誠爲憾事

年老之人血氣衰竭
體力不足消化力弱
肚常飽脹風濕骨痛
腰酸難伸體癢難眠
夜便頻多精神疲倦
無論何種意願均覺
心有餘力不足惟若
常飲最滋補之

施務露

金鷄鐵樹酒

SERRAVALLO'S TONIC

敢能担保轉弱爲強

健胃開脾精神爽快

返老還童

無願不遂

如不見效原銀包還

各大公司中西藥房均有發售

各大餐館酒店均有零杯

中國總代理香港通和有限公司

上海北京路一〇六號協源行

電話一三一七〇

遠東廠代表人歐必成有限公司

戰區保安隊即出發

將派警把守長城各口　防關外土匪繼續竄入

各股匪首在秦島旅館集會

【北平】戰區剿匪保安隊、一二日內即可出發、因盜匪大部多係關外竄入、我方擬定剿匪時、一面派警把守長城各小口、日軍把守大口、嚴防盜匪竄過、匪患肅清後、我方對長城各口、决與日方交涉、派警長期駐守、防關外盜匪再竄入、柏栅樹孫河鎭難民麕集、多向平方逃避、（十四日專電）

◉昌黎　灤東問題沉寂中似漸好轉、據密報現有匪六百餘、據守留守營、十四晨又竄入股匪百餘、佔據東莊、（十四日專電）

◉昌黎　秦島天和旅館、近有各股匪首五十餘人集會、內容不明、秦島匪部向昌黎商會、索給養甚急、（十四日專電）

蔣委員長促匪官兵覺悟

訂收納投誠標語　派飛機散發匪區

【南昌】蔣委員長以大軍剿正積極進動、土匪已趨崩潰滅亡、爲早日掃蕩、解除贛民痛苦、對匪軍官兵投誠、仍本中央寬大精神、盡量收納、並予優待、特擬訂投誠標語四十一、印刷十萬份小條傳單、派飛機分赴匪區散發、以促匪軍官兵、迅速覺悟、前來投誠、（十四日中央社電）

全係德王製造

卓特巴札普之談話　內蒙自治空氣

【北平】張垣電、察省委卓特巴札普談、予擬月底月初赴平謁何、接洽蒙古察哈爾部保安長官公署事宜、內蒙自治問題、係德王假借少數蒙人、把持操縱、彼二十一年代理盟長時、留存空白多、假借名義、召開自治會議、與正盟長皆不知、錫林果勒盟十旅內有六盟不同意、察哈爾十二旅全不知、雖有開會說、恐人數不足、雖開成、前任錫盟長楊桑與派員來察、聲明內蒙自治事、完全不詳、六旅皆未參加、蒙地極苦、任何進行宗難成功、（十四日專電）

定期開全體會

韓徐派代表出席　平政整會

【北平】韓復榘徐永昌電政整會、本人不能出席十八日政整會議、將派代表出席、（十四日專電）

【北平】殷汝耕電平稱、即北返、就行政專員否、尙無表示、（十四日專電）

【北平】政整會定十八日舉行全體委員會、同時並開戰區救濟委員大會一次、（十四日專電）

孫殿英先頭隊集中五原待命

【北平】寧夏電、孫殿英先頭隊集中五原停止待命、（十四日專電）

赤匪進犯黎川

激戰四晝夜即敗退

【南昌】公布息、被十九路軍擊敗之朱毛彭林羅方各匪、又由硝石進犯黎川、我某某等軍、自十日起與匪血戰四晝夜、斃匪極多、各匪紛向退、（十四日專電）

經委會工程處開始在京辦公

四統委會將次第成立

【南京】全國經濟委員會工程處移京、十五日起、開始辦公、工程處附設之各省工程局、現均改爲水利局、各省堤工自鄂連次大水後、若贛江皖淮等處、均有潰決、紛紛請求撥美麥借款、以便築堤預防、平該會研究復興農村起見、特於秘書處下附設農村經濟科、專研究全國農村經濟狀況、自棉業統制委員會成立後、其他若絲業礦業糧食煤業等四統委會、亦將次第成立、所有委員人選、正在徵求商討中、（十四日專電）

汪院長昨飛潯晤蔣

蔣派機來迎　曾仲鳴唐有壬偕行

【南京】汪院長因與蔣委員長面商要公、十四日上午十一時、由京乘蔣派來迎接之塞可斯機飛潯、曾仲鳴・唐有壬偕行、汪臨行語記者、余與蔣因有要公面商、蔣在南昌指揮軍事、不能回京、余以公務太忙、不能久離京遠赴南昌、遂彼此約在潯會晤、蔣十三日已抵潯候余、候余趕往、定明後日返京、蔣則仍遄返南昌、至商談詳情、回京後再告、（十四日中央社電）

【南昌】汪院長十四日下午二時、由京飛抵九江、旋即轉廬、四時到牯嶺、（十四日中央社電）

【南京】楊永泰十三赴廬山、（十四日專電）

優待活期儲蓄新戶

凡領用支票者　五十元即可開戶

凡憑摺取款者　一元即可立摺

以上兩種利率　均週息五厘

上海北京路　通易信託公司啓

山本抵漢檢閱長江日艦

【漢口】日山本大將十四日乘天龍艦抵漢、萎萃南艦隨護、現日第十一艦隊、大部集漢、餘續開到、定十六檢閱、十七返滬、又前參謀本部總務部長梅津少將、十三日乘飛機到漢視察、（十四日專電）

【漢口】日海軍上將山本、十四日乘天龍艦來漢、定十五十六兩日檢閱駐漢日艦、十七日乘原艦返滬、同來者有萎萃南艦、（十四日中央社電）

【漢口】海軍特命檢閱使山本大將、乘軍艦天龍、踏第一十七驅逐隊萎萃、於本日午後三時抵漢、天龍通過停泊該地之第十一戰隊旗、安宅以下、比良二見伏見鳥羽熱田宇治各艦排隊歡迎之中、與停泊之外國軍艦、對於國旗、交換禮節後、破浪而進、停於日租界之前、（十四日電通電）

蔣促陳儀南返

【北平】陳儀接蔣電促南返、主持部務、何應欽今午設宴餞陳、約戢翼翹、危道豐、雷壽榮等作陪、（十四日專電）

【北平】何應欽今答拜章嘉、（十四日專電）

贛行營籌設四政治局

【南昌】行營爲規定鳴岡・新豐・篠田・龍岡各遊區匪巢、設四政治局、除鳴岡已克復外、餘暫設局於樂陰・淨港・吉水・侯克復時、再推進至原定處、物品由宜黃・南豐・廣昌・樂安・崇仁・永豐・吉水・寧都等比連地供給、（十三日專電）

召何知重回黔

猶國才約龍雲攻王家烈

【南京】黔省王家烈・廖懷忠・王天錫・部與楊其昌、雷鳴九車鳴翼三部在東路（鎭遠）激戰、雙方各死傷千餘人、西路猶國才（在興仁）已約龍雲之助、龍令□保邦時三股據黔攻王、北路蔣在珍亦將得劉湘派田冠五之補助、並已電邀在滬之鄧漢祥到蓉、商出兵之計、王家烈昨已電京、促其第一師長何知重飛回貴陽應付一切、何已於十四早起程、其駐京代表徐朝光同去、又聞毛光翔亦乘機要求長傳長民、及其秘書彭漢民、官長周自民三人、到赤水運動該部官兵、當將傳彭周三人拘捕槍决、（十四日專電）

【南京】貴州省城城防司令周日庠以猶國才向滇請兵入省、黔局形勢頗呈危急、電京請示付辦法、來京之第一師何知重、今晨離京赴南昌、會晤何鍵後、即赴長沙飛往貴陽、（十四日專電）

四省農民銀行設農產品倉庫

【南京】四省農民銀行設主要農產倉庫、自贛及其他省、週轉農村經濟、（十四日專電）

沈昌離綏返平

◉歸化　沈昌來綏視察平綏路政、並參觀民生渠、十三日十時離綏返平、傅作義・袁慶曾・蘇體人均到站送行、沈談、綏一切工商事業具新興氣象、前途發展無限、余返平擬在短期內修築包頭至石拐溝支枝、運輸煤鐵、上週余離平、各報載余銜黃郛命、與孫殿英有所接洽、絕不確、（十四日中央社電）

平小學怠工潮

【北平】小學怠工潮、仍堅持中、中學教聯會、今派代表赴市府索薪、如無結果、亦準備、教育會奔走調停、袁良將派員晉京接洽協欵、（十四日專電）

調查華南八島

甘介侯改乘普通輪出發

【香港】陳濟棠本擬派甘介侯、乘粵海艦出發環崖、調查八島、聞爲審慎起見、令甘及測量員、改乘普通輪前往調查測勘、將各項證據及位置、搜集調查完竣、再正式派軍艦前往、（十四日中央社電）

魯各縣區長迴避本籍

【濟南】省令各縣區長迴避本籍、分三期調換至鄰縣、以三個月換畢、並甄別鄉鎭長、厲行剪髮放足、先從公務員家屬起、再推行至民家、財廳亦嚴令各縣、禁攤加附捐、（十四日專電）

鼓嶼大火善後

【廈門】鼓嶼大火未傷人、所毀多平木屋、十四日領團工部局及華議會討論救濟、登記者已達七百人、電燈廠毀甚重、復明無期、夜七時全嶼即戒嚴、（十四日專電）

陳銘樞潛入閩

昨已自廈返港

【廈門】陳銘樞於九日秘密由港過廈赴福州晤蔣蔡、旋回漳十四來廈、附芝尼加拿輪返港、省廈漳無知者、（十四日專電）

【香港】陳銘樞七日秘赴閩後、與蔣光鼐蔡廷鍇商要公、傳李濟深亦有北上意、（十四日中央社電）

四九師守龍巖

六十師開沙縣協剿

【廈門】龍巖現由四九師全部防守、前方守大小池姑田及距連城十里等地、六十師全部開沙縣、協剿上游殘匪、閩西暫取守勢、（十四日專電）

【廣州】據今日此間得自前方之消息、閩北匪共已被十九路軍驅逐殆盡、日昨粵軍已將閩光澤之匪軍予以痛擊、匪有退入贛省之形勢、延平曾受匪軍包圍二十四日之久、幸當地駐軍極力應敵、卒能突破重圍云、（十日路透社電）

本報定報價目

中國境內每月洋一元二角五分、每三個月洋三元八角五分、每六個月洋七元五角、全年洋十四元六角（日本價同）◉新疆蒙古每月洋二元四角◉香港澳門每月洋二元九角◉各國每月洋五元六角◉報費先惠、郵票不收

本報廣告刊例

◉特等（甲）報名下以二十六字高爲一行共廿二行每日每行洋二十元（乙）報名兩旁以四十字高爲一行共十五行起碼每日每方十九元（丙）要新聞上欄以四十字高爲一行三十行起碼每日每行九角

◉頭等（甲）報名封面以四十字高爲一行、共三百廿五元（乙）自下封面後半版地位每日每版洋八十二字高每次以二行起

◉二等要聞新聞每日每行大洋四角、緊要分類地位每行廿字每次至少四行以三行起碼

◉三等（甲）本埠增刊（乙）新聞欄登於本埠增刊每行大洋二角五分、以四行起碼每日每行大洋二角五分

◀電報掛號六〇七八▶

本館開設上海漢口路廿四號創始自同治十一年即西曆一八七二年

余叔岩　梅蘭芳　程艷秋

王又宸　尚小雲　劉寶全

不怕不識貨祇怕貨比貨

百代鋼針唱片

纔是眞金不怕火

百代公司鋼針唱片之質地優美久已膾炙人口蓋其永無雜聲且發音逼眞兼之新舊名伶皆爲百代公司搜羅殆盡並本其二拾伍年之經驗精選各伶傑作灌成唱片故凡有周郎癖者莫不歡迎・百代鋼針唱片所以百代唱片銷數成績可以超過各種雜牌之總銷數

本公司第十三期新出鋼針唱片目錄

類別	演唱者	曲目	段數
京劇	余叔岩	上天台	一捧雪
京劇	梅蘭芳	木蘭從軍	頭二段
京劇	程艷秋	駡殿	頭二段
京劇	尚小雲	秦良玉	御碑亭
京劇	王又宸	連營寨	頭二段
京劇	言菊朋	大保國	頭二段
京劇	譚小培　王芸芳　筱神童	桑園寄子	頭二段
京劇	王竹生	完璧歸趙	文昭關
京劇	時慧寶　裘桂仙	黃金台	頭二段
京劇	劉叔度	戰蒲關	轅門斬子
京劇	張文艷　林樹森	關公月下贊貂蟬	昭君出塞
大鼓	劉寶全	南陽關	頭二段
大鼓	王佩臣	勸嫖友	頭二段
碰碰	張月亭	循環報	頭二段
碰碰	花蓮舫　張百順	黃愛玉上坟	馬寡婦開店後段
單絃	杜貞福　果萬林	汾河灣	頭二段
梆子	金鋼鑽　小喜翠	丁香割肉	十萬金
喇嘛經	卓爾克大堪布	喇嘛經	頭二段
摩登歌曲	陳玉梅	太平花	鐘聲
摩登歌曲	胡蝶	啼笑姻緣（一思）	頭二段
摩登歌曲	黎明暉	雪中行軍	童子軍
摩登歌曲	陳燕燕　談瑛	春之戀歌	母性之光
摩登歌曲	陳燕燕	謝謝你	進蘭房
摩登歌曲	嚴月嫻	耍	如此天堂
摩登歌曲	龔秋霞	嘻嘻笑	吹喇叭
摩登歌曲	薛玲仙	南海美人	頭二段
摩登歌曲	談瑛　聶耳	南洋歌	開鑛歌
上海調	王筱新　沈筱英	大菴堂（拷打紅雲）	頭二段
揚州調	陸長山	六段風景	頭二段
廣東調	薛覺先　羅慕蘭	快活寃家	（兩張）頭二三四段
廣東調	馬師曾　千里駒	秘密之夜	（兩張）頭二三四段
廣東調	白駒榮　關影憐	淡掃蛾眉朝至尊	（兩張）頭二三四段
廣東調	白玉棠　呂文成	軟語慰癡郎	（兩張）頭二三四段
廣東調	李瑞青　張舞柳	藥灌心肝苧	（兩張）頭二三四段
廣東調	朱頂鶴　梁淑卿	晴雯撕扇	（兩張）頭二三四段
廣東調	葉弗弱　關影憐	佛前火	（兩張）頭二三四段
廣東調	廖了了　梁淑卿	有情有義半頭家	（兩張）頭二三四段
廣東調	陳劍孀	封金掛印	（兩張）頭二三四段
廣東調	林坤山　譚秀芳	火坑蓮	（兩張）頭二三四段
廣東調	何與年　陳紹	碧水龍翔	鳥鳴春澗
廣東調	何少霞　宋郁文		

欲知百代汕頭，福州，廈門，唱片請向各經售處索取第十三期總目錄

請用百代上等鋼針

香港　英商東方百代有限公司　註冊

上海　香港　天津

王樂平先生今日下午二時在謝記路齊魯別墅公祭

公葬王樂平先生籌備處啓事

逕啓者關於樂平先生葬事籌備就緒茲定於本月十五日下午二時在上海市謝記路齊魯別墅舉行公祭十六日下午二時在南京下關車站迎櫬十八日上午十時在濟南津浦站迎櫬十一日至二十二日在濟南商埠公園舉行公祭並於廿二日下午一時在公園舉行啓靈祭畢移靈安葬於千佛山東麓所有樂平先生各地知交如有輓聯誄詞等件請寄上海河南路神州國光社朱力一先生代收南京鐵道部勞工科殷君采先生代收北平和平門內順城街山東中學郝任夫先生代收濟南商埠商品檢驗分處丁錦堂先生代收本處設濟南商埠中山公園自本月十一日起開始辦公此啓

愍訃不週

潘如興先生訃告

顯考慧觀府君於民國二十二年八月一日亥時壽終滬寓距生於遜清光緒壬辰年一月十八日吉時享年四十有二歲茲擇於國曆十月十五日在小南門復善堂街三昧禪院設奠恐訃不週特此登報奉聞

慈命稱哀孤哀子玉仁 女仁 智仁 虹 泣叩

先考如興府君痛於民國二十二年九月十五日卯時壽終滬寓距生於遜清光緒三年八月廿七日寅時享壽五十七歲謹於國曆十月十九日領帖恐訃不週謹此報聞 孤子潘紹陇 紹森 紹箴 泣血稽顙 幕設白爾路要心寺

雙林吳子昂君鑒

台端手續未了倉卒出走如有困難正可從長計議些微之數殊不值得正當壯年前途希望無窮何必出此下策耶二函收到以個人立場頗可表示同情見示望於一月內親自出面接洽自可優予玉成否則速累保人斷送前程後悔莫及要知本社爲維持商業道德繁紡服務紀綱起見未能欲瓦全勢之有望三思之

大華啓 廿二年十月十三日

朱普煜即翼聲鑒

汝不別而行闔家朝夕思念惟至今將近三月未見一字音信現天氣漸冷汝既無衣履又無金錢在外久流何以度日見報望火速起程歸家切勿在外再延致受痛苦是爲至要如無盤費望速函告現住地址當即照寄應用是也 父白

張和庭鑒

汝在申不別而行迄已半載當時曾登申新兩報諒經屬目雖得爾二次來信因無住址載明以致無從答復刻下爾之生計未知如何見報請即詳細函覆或能回家尤所盼望 祖母張鄒氏啓

姚氏緊要聲明

茲聞第四字明點號桂生私掘貝當路祖墳均未知悉所有桂生借貸抵押保個人行爲氏概不承認特此登報聲明 姚氏啓事

推受盤聲明

和豐伯記西號今因無力經營憑中將店基生財裝修及存貨照市作價一併推盤與九豐鐵號爲業所有和豐伯記西號名下各戶往來欠人人欠及擔保一切等情均由和豐伯記自行清理與受盤號無涉嗣後九豐號店中營業與推盤號不涉除另立盤據外特登報聲明爲證 推盤人和豐伯記西號 受盤人九豐鐵號 同啓

李惠伯啓事

鄙人去歲自美返國適本埠范文照建築師已應徵廣東省政府合署圖案乃由友人介紹與范君合作共同計劃適鄙人因他務事情引退茲應徵之圖經廣東省政府選爲首獎外間不察一時流言繁興而港滬各報復以訛傳訛尤足損害范君與鄙人平日信譽殊覺不安爲此聲明前項流言完全不符事實恐外界不明特爲啓事諸希 公鑒

陳果夫辛仁發趙棣華周佛海沈百先程天放羅良鑑王柏齡余井塘啓事

果夫等承乏蘇政用人一端純以人才爲歸原有人員絕不輕於更易刻值連年災歉凋敝之餘政費極度緊縮尚感不給選才有心濟時無術各方友好薦賢之牘俱媿無以報命謹此道歉凡志願來省服務諸君並希勿遽命駕以免勞跋涉諸希亮察特此通告

振大典經理陳煥英緊要啓事

本店學徒喻長榮即紹榮於本月八日突然離店事前並未告假四處訪查杳無影蹤詢諸該徒家屬復函稱並未回鄉爲此通告訪查如有仁人君子知其下落者即請一通知本店以便前去領回而資酬謝再該學徒在外一切行爲本店概不負責特此登報諸希 公鑒 店址愛文義路陳家浜

南方雜誌徵文啓事

敬啓者本誌自創刊以來深蒙社會歡迎得以日益發達茲爲充實內容酬答讀者起見特定於第三卷第一期刊行新年特大號不惜重金徵求佳作報酬每千字國幣四元至十五元篇幅以一萬五千字爲限收稿日期十二月五號截止收稿處南京中央黨部編譯委員會如蒙投稿請注意上列各點爲要此啓

徵文題目(作者得酌量變更但以不離原題本旨爲限)三民主義的科學的根據 與法西斯蒂之合流運動之批判 如何確立中國外交政策 復興農村經濟與改革土地制度 中國現行稅制改革論 中國文化之本質與改造 一年來中國財政之總結算 川康之危機與西南國防 「知難行易」說之哲學的與科學的 廿二年來中國政治發展之過程及其趨勢 新國際關係之現在與將來 一年來中國社會的經濟結構 「恢復民衆運動」與復興中國革命

浙紹公所永錫堂催柩回籍

本屆冬季盤柩定於十一月一日起陸續發運所有停厝本公所之柩屆時均須分別運回餘姚上虞紹興嵊縣新昌諸暨等縣南北兩廠事務所接洽幸勿自誤特此通告

大華藥房存貨等出賣公告

凡欲購者請至南京路大陸商場三一八號正明法律事務所向各清算人接洽 清算人張宏復會計師 胡黎律師 徐祖銘會計師 啓 電話九二二八一號

寶克洋行煤業部啓事

本部聘請洪國雁先生張夢齡先生爲本部經理代理江西大寶煤業公司蘇浙江安徽廣東各省廣六分號訂本經理部商家訂外埠函索銷煤求售等事

洪士豪律師代表三星鐵工廠聲明推盤

據三星鐵工廠代表吳新君面稱本廠已出盤與三星永記鐵工廠繼續營業所有前廠先後工廠債務悉歸永記新廠一併承受與前手無涉嗣後該廠機件借款工程擔保對外一切行動亦由新廠自負責任特此代爲聲明如上

洪士豪律師代表三星鐵工廠催告文彩經緯公司

據三星鐵工廠代表人稱本廠前承修理文彩經緯公司機件尚欠工料洋若干迄今未付屢催不理爲此代表催告限於登報後七日內前來清償否則依法起訴特此催告

張同慶律師代表有利汽車行暨經理葉錦齋君退保聲明

茲據葉錦齋君面稱前由本人出具保單擔保任己去職他就並已結案業已終了嗣後該公司一切行爲與本人無涉特此代爲聲明

律師郭啓明代表楊毛氏楊芳標楊芳棠推盤金茂記柴炭棧聲明

緣楊毛氏楊芳標楊芳棠於民國二十二年八月初五日將其父楊世明自去年五月份至九月份止共欠楊發叢君(受盤人)各款計洋二萬餘元今由其承繼人楊毛氏楊芳標楊芳棠將金茂記柴炭棧全部推盤與楊發叢君以抵償楊發叢君承認繼續營業所欠全部債務其不敷之數由楊毛氏等承認不再追償以前金茂記欠人之債款由受盤人負責清理除另立盤據外特委託律師代表登報聲明此據 事務所愛多亞路淡水路口

張灑塵 泰豐輪船行出質 馮樹華 四明商輪股份有限公司承質 鳳翔輪船通告

據上開當事人委稱泰豐輪船行前將鳳翔輪船出質與四明商輪股份有限公司嗣因四明商輪公司改名爲四明輪船股份有限公司繼續營業除雙方訂立質權契約外請代表登報通告凡以前該原名鳳翔輪船之人欠欠人及一切債權債務一律歸出質人負責與承質人無涉倘第三者對於該鳳翔輪船發生任何契約糾葛及權義關係有所主張者得於登報通告日起十四天內提示證據向律師事務所聲明否則一經逾期即作爲默認以自願拋棄一切論恐未週知敬請貴律師代表通告等情前來據此合行代表通告即希 公鑒 律師郭務所白格路祥康里四號

童詩聞會計師證明又新煤號對遠東煤球廠抵押權公告

據又新煤號委稱遠東煤球廠前於本年六月三日借款交存又新煤號並經會計師在場證明簽印旋復委託代理聲請上海地方法院登記押權合同等件並由該廠全部資產設定抵押權除依法辦理外應請依據前次押據證明及代理本不動產登記公告等情到會據此合行公告證明如右

A6236 A2670 A2666 A6280 A2700 A2899 A6338

江承誥律師代表振康祥白酒坊記加聲明並受任常年法律顧問

茲稱振康祥酒坊現加元記營業所有以前振康祥代人作保圖章及回單據約等一切手續限一星期內速來調換逾期作爲無效等語合亟代表登報如上 事務所界路一七五號樓上

同仁法律事務所王樹勳律師代表錢瑞寶女士緊要啓事

茲據上開當事人來所委稱瑞寶生長名門潔身自好一素抱獨立生活前雖曾被錢阿林一度誘騙同居旋因阿林犯案判決徒刑早與瑞寶脫離同居關係業已有年奚近聞有不肖之徒多方恫嚇意圖加害瑞寶生命深堪駭愕查國家賦予人民之一切權利無論何人不得加以侵害乃竟有目無法紀之徒膽敢非法侵害各節嗣後倘再發生上項情事當依法訴究決不寬縱爲此委託代表登報聲明如上 事務所上海北京路一三七號 電話一五二八·九號

侯宗泰律師受任王如松常年法律顧問通告並代表其親生女王杏花與俞子根解除婚約聲明

茲據上開當事人來所委稱本律師受任王如松常年法律顧問後如有侵害其法益者本律師當依法保障之 再據聲稱親生女王杏花於本年九月三十日憑顧繼榮律師證明與俞子根業已解除婚約並請代表聲明等語前來本律師據此代表聲明如上 事務所西門外斜橋里三弄二六號 電話二三九〇六

黃子雄律師代表黃渡莊池王家育女士宣告婚約無效啓事

茲據上開當事人聲稱本人昔由父母作主許配於金倫章君爲室爾時本人年幼智淺於對方之學問性情毫無所知嗣後由本人知其有不良嗜好若不迴避否則恐受其害遂將來莫若當機自決委請辦理等語前來據此查民法第九百七十二條規定婚約應由男女當事人自行訂定王女士與金君並無婚約之同意已表示絕對不願履行自屬依法不生效力應即宣告無效除致函金君外再爲登報聲明如上 事務所上海霞飛路和合坊 電話八五二八〇

中應試律師受任發昌祥鴻記酒行法律顧問並代表蔡樹生君聲明

本律師茲受上開當事人聘爲常年法律顧問嗣後對於其營業信譽財產當依法保障再據蔡君聲稱發昌祥酒行原與戴志仁姜錫康君等合股受盤改加協記營業嗣因戴姜二君先後退股現由本人獨資經營牌招業已改用協記委代聲明等語合代聲明如上 事務所福煦路甲四十六號 電話三五一七七

陶嘉春律師代表鄭延年瑞娟緊要啓事

據上開當事人鄭延年鄭瑞娟聲稱本人月二日起十四日內向北京路四九八號通裕航業公司業經聲明過期發生糾葛概與延年等無涉煩爲登報聲明等語據此代爲登報如上 陶律師公館南陽橋新樂里五號 電話八〇八六三號

王士宗律師受任美興西藥行常年法律顧問

茲據當事人聲稱本人父錫棠公之遺產及全部事業已經延年等完全歸併與舍弟延金延齡受如對於舍妹瑞珠等有權利關係者速於本事務所愛多亞路二十九號 電話八四五五四號

項岣律師代表新瑞平輪船被害乘客登記啓事

茲據當事人項仲傑楊震中勝康等代表十五人聲稱上月十日由上海開往瑞安之新瑞平輪船於翌晨八時由楚門洋面途經忽有海盜十餘人上船洗劫去財物一萬五千餘元乃約計被害乘客與輪船公司對於該船事前既疏於防範事後又無賠償救濟辦法顯係輕視旅客生命財產之安全爲特委託代表登報通告各被害乘客前來本律師事務所登記以便籌商依法進行等情前來爲特此通告 事務所英租界寧波路四七號香港國民銀行三樓 電話一〇四四五號

上海律師公會召集秋季定期總會通告

本會定於本年十月十五日(星期日)下午二時假西藏路寧波同鄉會演講廳召集秋季總會務希各會員屆時蒞會與議再欠繳會費各會員於開會前繳清以免呈報退會除專函通知外特此通告

江蘇上海地方法院布告 第四八〇號

爲布告事本院執行波倫生與沈祥生即邵君喻借款涉訟一案業將債務人所有坐落二十八保北十二圖鴻字圩六百五十七號業戶沈敬鳴單地八分一厘七毫內沈祥生名下得地四分之一連同地上七十五號門牌內客堂西首瓦平房兩間客堂及房公用東至天井南至沈姓屋西至沈姓地北至沈姓灶間爲界實施查封並布告債務人於該不動產如有買賣行爲或設定其他權利一律認爲無效各在案茲查關於前項不動產原有單據未據繳案合行布告仰各週知特此布告 中華民國二十二年十月十三日 院長沈錫慶

工部局布告第四四〇二號

爲布告事照得本局業已組織一人力車委員會使其考慮人力車問題並向董事會報告關心此事之公共團體會社及各國人士倘有關於此項調查事件之任何消息或意見請一致函本總辦俾該委員會知本總辦至遲以本月三十一日爲限合特布告周知此布 西曆一九三三年十月十一日 總辦鍾思

上海牙稅徵收所通告第四號

照得請帖開行向禁冒名頂替一牌數充如有此等情弊者一經查實即照章罰辦以示懲戒而儆效尤查市縣各區各牙行按照登錄憑證名姓牌號正當交易者固居多數而冒名頂替用一帖數用者亦屬不少似此任意影戳實屬紊亂稅章故違禁令本應懲辦姑念各牙行或有未悉違犯稅章等情不得不再三誥誡合亟通告仰各牙戶人等一體知悉須知冒名影戳頂帖開行均干例禁應速來所納稅領證毋得觀望致干查究自貽伊戚自此次通告後如再查有上項情弊定即從嚴懲處決不寬貸特此通告再本所牙吏印長發已於九月底開除嗣後四鄉各牙戶請領憑證應直接來所納稅萬勿與印長發私相授受倘有糾紛損失等情本所概不負責合併知照 中華民國二十二年十月 日 主任瞿朗奇

上海市公安局警士教練所招考第十六期學警

(一)名額三百名 (二)資格(甲)高小畢業或有相當學力(乙)年齡在二十歲以上三十歲以下(丙)身體健强(丁)未受徒刑宣告(戊)非本局開革之警士 (三)報名十月十六至二十六在蓬萊路上海縣署舊址本所籌備處及各區總署報名 (四)肄業期限六個月 (五)待遇不收學費制服教科書每月津貼十元膳費由所扣除畢業後分發各區所服務 (六)考試科目(甲)體格檢查(乙)口試(丙)筆試(國文算術常識) 體格檢查及口試不合格者不得參與筆試 (七)考試日期及地址 筆試於十月三十日至十一月二日在蓬萊路上海縣署舊址舉行體格檢查口試於九畝地萬竹小學校舉行簡章向報名處索閱函索應附郵票二分

黃河水利委員會徵求各方勘查黃河水災報告啓事

溯自黃河決成災幅員廣袤本會雖經派員視察深恐掛一漏萬凡國內各機關各慈善團體以及私人曾經勘查本年黃河水災具有報告即請檢賜一份如有照片或繪圖並請複印附賜俾資參考毋任感謝來信請寄開封本會辦事處謹白

江蘇川南崇寶啓水災救濟會收款鳴謝

本會收到賑務委員會撥款二千元又杜月笙先生捐助二千元除先生等慨交到會外謹此登報鳴謝 並收錄施舟先生 照數代收解 上海 報鳴謝

上海各慈善團體籌募黃河水災急振聯合會鳴謝

先施永安新新三大公司聯合舉行游藝助振將天韻樓樂園新新花園九月念八日一天所得券資悉數捐助本會計永安天韻樓洋一千零三十七元五角先施樂園洋五百五十三元七角八分新新花園洋四百八十一元九角九分具徵 惻念災黎熱心救濟良深感佩除將捐款彙滙災區施放並摯奉收據外特此登報鳴謝以揚 仁風 委員長許世英 副委員長王震 王曉籟 同啓 (會址雲南路仁濟堂內)

上海各慈善團體籌募黃河水災急振聯合會鳴謝

茲承香港南華體育會捐助黃河水災振款洋一千二百二十元沈居士大善士捐助洋一千元正具徵熱心慈善嘉惠災黎同深感佩除掣奉收據外特此登報鳴謝以揚仁風 委員長許世英 副委員長王震 王曉籟 同啓 (會址上海雲南路仁濟堂內)

上海各慈善團體籌募黃河水災急振聯合會鳴謝

先施樂園 永安天韻樓 新新花園 游藝助振

招商局船期廣告

招商局普安快輪復航通告

江華快輪准於十月十六日星期一晚開往漢口沿途各埠均靠 本輪電話八二一六〇
新銘快輪准於十月十八日星期三上午十一時開往威海衛煙台天津

敝局普安輪船今夏行駛青島營口，茲將該輪各部加修理並裝設房艙以供乘客，自十月十五日起復航，來往上海青島，頭等大餐間每位單程票三十七元來回票六十元，房艙每位單程票六元，二等每位單程票十二元。如蒙惠顧，竭誠歡迎。上海廣東路三號 客票部接洽 電話一五三〇九 國營招商局總經理處業務科啓 ZA6321

大來輪船公司 美國郵船公司

十月十七日傑克遜總統開往美國西雅圖
十月十八日傑弗遜總統開往香港及小呂宋
十月廿四日海士總統開往香港及週遊世界
十月廿八日麥金蘭總統開往紐約經舊金山及巴拿馬運河
十月廿八日胡佛總統開往香港及小呂宋

大滬銀行儲蓄部

增加存款利息以一月爲期 另外贈送紀念物品

行址四馬路書錦里

本銀行開辦伊始爲優待儲戶起見在開幕紀念期內凡定期存款滿一百元以上者除照原定利息加給一厘外再按存額分別贈送紀念物品如上等男女應用皮夾及貴重銀器等件又活期儲蓄新立戶名者亦一律可得贈品上列贈品加息均以一月爲期藉答惠顧諸君之盛意

毋忘！

本月十五日適值星期日本會開獎照章順延改於十六日(星期一)正午十二時舉行凡儲戶尚未付款者望從速於期前繳付以保獎權有志儲蓄而尚未入會者亦望於期前入會以享鉅大利益本月份第一特獎五萬元外第二特獎亦已達一萬一千餘元有六十一個再一・二・三・四等獎每種各爲便利儲戶入會付款起見星期六下午及星期日收款部仍照常辦公此佈 詳章備索 電話通知本會當即派人前來接洽 上海愛多亞路七號 電話八二一八〇號

萬國儲蓄會啓 CA376

欲以房地產抵押者注意

本公司經營房地產押款手續敏捷機密可靠無論任何數目均所歡迎欲以房地產抵押者請臨四川路二九〇號美商中國營業公司接洽 電話一五四一〇號

大中銀行開臨時股東大會通告

本行呈准財政部總行移設上海茲訂於十月二十八日在上海河南路五百零一號本總行開臨時股東大會請各股東先期持股票至上海本總行報到換領入場證屆時蒞會除分函通知外特此登報週知

大中銀行謹啓

融融股份有限公司召集股東臨時會通告

本公司茲由董事會議決於十月二十九日星期日下午三時在西藏路大上海大戲院新屋開股東臨時會除另函通告外特此登報奉聞敬希各股東准時蒞臨爲盼 ZA5970

華成 泰和 鹽墾公司開股東常會

華成鹽墾公司定於十一月十一日下午二時在上海靜安寺路一五五〇號程宅
泰和鹽墾公司定於十一月十二日下午二時在上海靜安寺路一五五〇號程宅

務請各股東到會爲荷 華成 泰和 董事會謹啓

永大實業股份有限公司召集第二屆股東常會通告

茲經本會議決定於國曆十一月十二日(星期日)下午一時在上海英界福州路中央西菜社舉行第二屆股東常會報告該年度營業狀況結彩賬略及提議要案等事件除另函並附入場證外特此登報佈聞屆時務希各股東準時惠臨爲盼

上海永大實業股份有限公司董事會啓 十月十二日

附告(一)自登報日起至開會日止照章停止股票過戶(二)貴股東通訊處如有更改而未收到通知函並入場證者請函臨青路六二號本公司股務股以便查補

國債基金管理委員會還本付息通告

查念年金融短期公債應付本息定於十月十五日起由各地中央中國交通三銀行開始付款特此通告

緯通合記紡織股份有限公司召集臨時股東大會啓事

本公司茲定於十月三十日(星期一)假座英華街大東旅館三樓召集臨時股東大會並加選董事凡我股東務請准時惠臨乃荷

董事會啓

中國華成煙草股份有限公司啓事

茲爲避免手續紊亂起見經董事會議決自登報日起暫停股票過戶以資專辦新股票手續在停止過戶期內如有買賣可向本公司請求登記待新股票發行後再行照章過戶恐未週知特此登報通告

查本公司第十屆股東常會議決自本年度起增加股本茲經實業部核准登記給證所有股票應即收回換發新股票現新股票刻經從事填寫此項新股票足...特此登報通告 ZA5836

上海 天津 萬寶源 經售 航空獎券

本總號爲便利顧客起見特設第二分號在天津日租界福島街經理各國香港上海大小香檳票全紅票立兌現金兼營兌換各國金銀鈔票貼水克己無任歡迎並代理航空建設獎券頭獎五十萬元將近開獎全張十元分條一元諸君速購頭獎勿失良機批發克己郵力一角三分此佈

第一分號天津法租界中原公司對面 第二分號日租界 上海北門 萬寶源銀號 萬寶源總號同啓

江灣賽馬專車

今日第一五六次萬國體育會在江灣舉行賽馬本行特備大批新式轎車接送穩快舒適隨到隨開取費比衆特別低廉顧諸君祇須撥電話(42222)號轉接各分站 華北汽車公司啓

總公司南京路 第一分站 老西門 第二分站 虹口 黃浦灘路七號 電話(42222)轉接各分站 第三分站 法租界 第四分站 第五分站 第六分站 南京 南市

引翔鄉今日賽馬

本會於十月十五日舉行第一五六期賽馬准於下午一點鐘起賽會員搖彩票於本期起改每日末一次有二元搖彩票出售該票由一號至一千號請向靜安寺路七百七十號本會內購買可也此佈

上海中國賽馬會啓

鳴謝 雀斑聖手石霜湖醫師

鄙人雀斑滿面十年於茲施治結果依然無效近幸得南京路虹廟隔壁女子銀行二樓現代科學醫院院長石霜湖醫師悉心診治六天容貌完全脫落時既無痛苦亦無疤痕先生仁術精妙手誠可欽佩特登報伸謝並爲同病者告

中央大學 陳湘姬 啓

白濁專家醫生姚佐頓啓事

本醫生開設診所於上海三馬路大舞台對面二百三十二號門牌已有年矣專醫新久五淋白濁每日上午十時至十二時下午二時至六時親自應診無在外分設診所特此聲明受欺

致謝姚佐頓大醫生清濁妙手

鄙人旅居上海不幸傳染白濁遍求中西醫治療無效減數瓶竟獲痊愈尤恐未讀...登報鳴謝...診所上海三馬路大舞台對面

大馬路盆湯弄北首

天祿鞋莊 新店第一週 總店第十四週 大聯合紀念 大減價

十一月一日起

一製造最精良 一式樣最新穎 一尺寸最完備 一花色最豐富 一穿著最耐久 天價格最公道

美國凱第牌套鞋每雙特價祇售一元

好萊塢照相館緊要啓事

五週紀念半價期滿承蒙各界來函要求重展日期敝公司酬答盛意贈送七天現爲保守信用起見自十月十六日起至二十三日爲止如蒙惠顧請早光臨招待不週望乞恕之

地址北四川路四九四號 電話四六八一九號 戊A2693

影印宋磧砂版大藏經預約展期之聲明

宋刊佛藏六次存本極稀僅陝西尚存磧砂本一部共六千三百十卷已歷七百二年本會特攝原本影印分四期出書原帙稍殘者曾遠向平晉閩滇盡力徵補完足上次發行預約優待每部五百廿五圓(照定價七百五十圓減爲七折)另郵費廿圓限期屆滿餘數無多以各處函電紛請展期爰定在本年十二月國外預約截止期以前凡向本會及上海佛學書局中國書店醫學書局現購者仍照預約優待概不加價但以原印數圓滿爲止不再加印謹布

上海威海衛路七一四號影印宋版藏經會 朱慶瀾 狄楚青 丁福保 吳寄塵 李圓淨 葉恭綽 徐乃昌 蔣維喬 黃懺華 李經緯 等啓

重印船山遺書預約

預約售對折 二十三元 十一月三十日截止
出書後七折 四十五元八角 十二月一日出書

上海太平洋書店總發行 上海白克路北河路七十六號

合衡化鄧氏・湘鄉曾氏・瀏陽劉氏・先後諸刻本・及以前未刊各稿・共書七十餘種都三百三十餘卷・約五百萬言・以四號鉛字・成・川本國上等連史紙精印・封面・均極美觀・爲湖南第一佳本・印有樣本・函索即寄

預約價目	每部定價六十四元 預約三十二元 外加寄費一元 一次交足
冊數	全書近七千頁 分訂八十冊 計八函
預約分售	長沙…開明書店 漢口…現代書局 北平…佩文齋書莊 廣州…共和書局

民智書局 最新出版

大學教本 民智商學叢書之一

官廳會計學大綱

湖南大學教授曾邦熙著 定價八角

本書爲當代著名官廳會計學教本之一原著者穆萊氏尤爲會計權威學者本書內容共三十章(一)緒論(二)經費(三)動用歲入經費(四)預算(五)預算賬目(六)歲入(七)現金收入(八)歲出(九)國庫賬目(十)歲入經費與會計年度(十一)公債經費(十二)撥派經費(十三)信託經費(十四)運用資本經費(十五)運用資本經費(十六)償債經費與償債經費(十七)產業賬(十八)聯合對照表(十九)支出之分類(二十)財政報告該書內容簡明扼要極合各大學教本之用

立法院秘書處編 立法專刊 第八輯

(定價平裝六角精裝一元)

本刊係彙集立法原則及立法院所通過之法律案，預算案，大赦案及條約案等。其中所載皆與法制前途有重大之關係。以前各輯出版後，風行遐邇，咸認爲有系統最完備之法規，今第八輯已經出版，其內容較前益加豐富，并附本刊第一輯至第八輯索引於後，以便檢討。凡關心法制者，允宜人手一篇。

鐵道年鑑出版廣告

本年鑑將我國鐵路之沿革現狀計劃統計法規條約九一八及一二八事變之損失以及其他重要事件分類紀述全書計一千餘頁內附鐵路公路等插圖布面道林紙印定價五元紙面新聞紙印定價三元代售處上海福州路作者書社福州路新中國書局河南路南京書店山東路漢文正楷印書局南京中國書局南京交通雜誌社各省市商務印書館分館

鐵道部參事廳啓

中華職業教育社附設第二中華職業補習學校函授部

職業國文科 商業簿記科 實用圖案科 建築製圖科 商業補習科 工業補習科 文牘科 統計科

晨夜班各科續招插班生

詳章附郵票二分向上海三馬路九號本校索取

上海廣肇中學募捐委員會建築校舍啓事

本會爲廣肇中學(即廣肇公學中學部)擴充學額添辦高中實施生產教育起見特在江灣區水電路建築新校舍以資應用圈購民地業經內政部核准決定剋日着手進行建築俾得早觀厥成同鄉諸君認捐之款請即惠交以應需用未認捐者尚望慨解仁囊共襄義舉教育前途實深利賴

名譽委員長 唐紹儀 孫科 委員長 吳鐵城 副委員長 陳炳謙 郭順 暨全體委員同啓

經收捐款處 國民銀行 廣東銀行 東亞銀行 永安公司 先施公司 新新公司 大新公司 戊A2649

上海法公董局通告

爲通告事本局現欲招商承包(一)建造貝來江浦(譯音)警房軍器室及平倉庫工程(二)裝設暖氣設備工程凡欲得(一)項工程投標章程及圖樣者須先繳大洋四十元欲得(二)項工程投標章程及圖樣者須先繳大洋二十元至於各該項工程之其他詳情仰逕至本局市政總理處詢問可也此佈

財政部布告 第八二號

查民國二十年金融短期公債第七次還本，及民國十八年裁兵公債第十三次還本，[illegible] 財政部長宋子文 戊A0662

軍政部軍需署南京倉庫標賣廢品通告

本庫存有各項破舊服裝皿物甚夥奉令標賣如有商戶承購者希即於十月二十一日上午十時以前繳納保證金一千元來庫領取標程及參觀此佈 ZA6296

招商局建造廣州第二新倉招標展期廣告

本局廣州分局建造第二新倉招標原定十月九日截止茲因投標者少特展期至十月十六日上午十時凡有意承攬此項工程者可先與本局工程司接洽於十四日上午十二時以前將標函送本局船務科 ZA6177

高等考試典試委員會秘書處通告 秘字第一號

爲通告事查本年高等考試業奉令於十月二十日起舉行應考者各持報名費收據向本會北平辦事處(二)在北平應考者各持報名收據向本會北平辦事處領取入場證辦法(一)在首都應考者各持報名收據向本會首都辦事處領取入場證 領取日期均自十月十五日起至十月十九日上午十二時止 逾期不發 恐未周知 特此通告 中華民國二十二年十月四日

申報建築展覽會

日期—只有今天了
地位—貴州路北京路口湖社
時間—每日上午九時至下午六時

歡迎參觀不售門票

上海市私立

申報館附設業餘補習學校 曹家渡第六校招生

科目—高初級普通科（國文，英文，算術，簿記）日文專修科
收費—高級普通科十元初級普通科六元日文專修科六元每生加收雜費半元
開學日期—民國二十二年十月二十日
上課時間—下午七至八時三刻
校址—曹家渡五角場保衛團內
報名處—南京路大陸商場三樓三四五號 電話九三三二一

章程承索即寄

劉獅個人繪畫展覽會

日期 自十月十五日起至十月二十三日止每日上午九時至下午六時
會址 上海法租界環龍路十一號法文協會圖書館二樓

新亞學藝傳習所

通告開學·徵求男女學員

影電劇戲：謝韻心 黃子布 席耐芳 白微 洪深 司徒慧敏 袁牧之 姚蘇鳳 金焰 歐陽山尊 應雲衛 孫師毅 陳瑜 孫瑜 沈西苓 周伯勳 辛漢文 魯史 鄭君里 董萘款

刻木畫繪：沈西苓 沈茲九 許幸之 顧洪幹 鄭野夫 林靜 陳烟橋 蔡罕忱 周和康 王廣紫 張辰伯 陳白 郡雾陽 賴文基 周勤森 魏克 湯曉丹 施春瘦

實用美術：張辰伯 張爵 周和康 楊濟生 林履彬 許幸之 張塞 沈西苓

樂聲蹈舞：張恩襲 盛家倫 吳曉邦 張沁英 陳夢庚

本所現決定五系所開班，上列各系講師均已聘定，於十六日開課，有志者註冊期間延以晚間，詳細課程已決定，各系所開班，始上課，即各起訂，定址北四川路橫浜橋北麥拿里四十一號（電話四六〇三五一）

最新 陸海空軍協同作戰 特價廣告

是書係陸軍大學教官瑕家駿傑作，有七大特色，據最近兵器航空機械化事，影響於陸海空軍戰略戰術之變遷，並述空軍獨立或配屬陸海軍時，研究要塞戰，航空，防空，沿海沿江上陸作戰，步砲飛之最高統帥以明三者協同根源，次述空軍獨立或配屬陸海軍時，應用，是誠國民必讀，準備今後戰爭之良好資料，初版月餘售罄，現發行再版，改精裝美化本，同速繫，且附錄舉例以示，南京軍事參謀院出版部，大楊村十二號兵學新書社啓

每部定價大洋二元，即日起特價兩月，減售一元四角，郵資奉貽，如荷滙款，即刻寄書不誤

A2698

仇木公創編 易學易記

汪晉漢譯

圖解英字卡

每盒實洋五角 特價八折 十一月十日止 郵費一角三分

仇毅編

最新實用算術八百題解 平裝定價一元二角 精裝定價一元五角
自修參考最新代數學 平裝定價一元三角 精裝定價一元六角
最新平面幾何八百題解 平裝定價一元五角 精裝定價一元八角

特價十一月一日至世三日止六折 外埠郵費一角

樣本函索即寄

上海棋盤街商務書館對面

曉星書店

女子月刊

第八期 今日出版

我們的希望
布爾喬亞婦女運動的批判
倍倍爾的婦女觀
婦女從事職業的先決問題
婦女與合作運動
戀愛是有條件的
各國婦女選舉運動發展史概述
詩經時代的服裝與婦女生活
英國女子在文官考試制度中的地位
南洋泗水的婦女生活

心勉 郡玲星 黃式魄 雅安明 毛柯 徐寅 寧黎 黎正甫 詠平 蔡振球

第四乖乖（獨幕劇）
同情的吶喊
離婚的談片
妊娠期的惡阻和浮腫
初生嬰兒特有的發育狀況
假如我有了的愛人（徵文當選八篇）

胡白民 大冰 蒸秋 陳萱 徐蔭 善孫 零君

每期郵售二角 只須大洋二元 預定全年十二期可享種種利益

上海霞飛路華龍路口

女子書店發行 各地皆可購得

水牛報

第八期

今天出版

每冊大洋五分

內容豐富彩色精印
經售處各埠文華圖書公司
代售處各省埠大書坊
總代售處生生美術公司南京路德裕里十五號
總發行圖書書局南京路勞合路德裕里十五號

全年廿四冊連郵費洋一元二角

文藝

年青的！ 強壯的！ 勇敢的！

創刊號要目

封面：銅版紙三色精印

■小說■

再滑進了車輪……何家槐
恨廢的弟兄們……何穀天
殘火……征農
不是沒有笑的（L·休士）……葉紫
水棚裡的俠遊伕……征農（？）
熱血……歐陽山
輪……陳紹禹
約翰孫姐姐的往事（L·休士）……穆王女士
……季俠

■論文■

蘇聯藝術的發展（盧那卡爾斯基）……伍昉譯
在建設中的社會主義文學（里托夫斯基）……蔣宗譯

■詩■

關於現實與現象的問題及其它……谷非
母親……何穀天

■報告文學■

從美洲帶來的故事……尹庚
一葦……拙夫

■傳記■

我的自傳……依凡譯

■書評■

關於「母親」……楊剛女士

插圖四幅

後記

今天出版！

現代文藝研究社編輯
上海華通書局發行
每日十五日出版

零售每冊三角
預訂 半年一元六角 全年三元

中國書店 新出 第十卷書目

函索附郵三分 上海西藏路大慶里一百十號 新門牌南京路六百廿一弄P三二二號

本局廉價原定十月十日截止，因各埠來函要求展期，至本月底止，凡購本版書籍七八折，定價書籍五折，○八折者○九折，○照原價○實洋者照原價，○各種雜誌書目函索即寄，○再版○原價○一○

上海山東路廿六號 中醫書局 廉價展期至十月底止

得申報年鑑

一冊勝購

尋常參考書

數十種

凡國民常識所需要者
凡普通人所應知悉者
凡一切活動之知識

申報年鑑中無所不有

定價每冊三元五角 存書無多

上海漢口路申報館
申報年鑑社刊行

科學的中國

通俗的科學雜誌（半月刊）

第二卷第八期 體育專號（十月十五日出版）

體育的兩個標語與三種主張……褚民誼
由社會方面觀察的體育……吳蘊瑞
由物理方面觀察的體育……張匯蘭
中國女子體育問題……宋君復
第十屆世界運動大會之回顧……高梓
民國廿二年全運會概況……尚樹梅
第七屆華北運動會……郝更生
游泳……徐伯康
引言，科學新聞，科學常識答問……插圖

訂閱處 南京城北科學運動協會發行部 中國科學化運動協會

上海分銷處 新中國書局 新月書店 開明書店 現代書局 光華書局 樂華文藝 光明書局 市部

代售處 本京及外埠各大書店

價目 零售每期二角 港澳國外加郵一角 定閱全年廿四冊連郵二元一角 國內半年十二冊二元 國外加半年全年四冊 五角 四元

王獨清著 長安城中的少年

本書係叙述一個浪漫的名士以及三個少年情緒的劇烈的流動，和他們的新生活，把中國舊家庭的變化以及把自己的生活，作者寫得極有精彩，他是中國革命之後，值得介紹的一部描寫人生的少年叙事詩……

一冊 實價六角

懷疑 陳福熙著 短篇小說

本書寫作者的十篇小說，是描寫青年人的生活和作者的心理，內容豐富，極有興趣，且附有藝術作品的表現，…

一冊 四角

最近出版新書

現代婦女講話 葉舟著 八角
中國學術概論 謝冰瑩著 五角
中國近代史 李鼎彝著 一元五分
文與修辭 石葦著 八角

最近重版書

從軍日記 謝冰瑩著 五角
小品文講話 石葦著 七角
模範書信 戴叔清編 七角
墨索里尼自傳 佩萱譯 一元
希特勒傳 楊寒光編 八角
墨索里尼戰時日記 成紹宗譯 七角

外埠另加寄費一成 掛號每件另加八分

光明書局發行

總局 上海四馬路太和坊內
門市部 上海四馬路五六五號
分局 漢口特三區保華街中

朔望

十二期 特大號

農村經濟 土地問題特輯

徵求基本定戶壹萬戶

徵求期以兩個月為限，從優八折。定滿一年，贈送本刊第十三期廣告，詳細辦法，請參閱本刊。

插圖 百年來歐美耕地工具之進步 中國水車與歐美最新式風車 滇湘事風景二幅 諷刺畫一幅

復興中國農村經濟的前途……王集叢
中國農村土地問題……龍莊
復興農村經濟的意義及其途徑……凌霜
城市金融業支配農村經濟之一斑……徐心芹
中國土地獨佔制度之研究……劉湟夫
中國土地問題的檢討……堅路
中國土地私有制之發展及其特性簡論……齊平
就是道樣的陝西（農村通信）……克特
雲南邊地江外各縣調查正誤……李一
特大號敬告讀者……徐朗西
一封無從投遞的信……余嘉陶
世界情勢之變化與日本對華新政策……張資平

本刊特約撰述一斑

政治經濟 夏叔 王集叢 徐心芹 白新
林苟 汪倜然 王立凡 劉湟夫 堅鋒
餓跡 究特 鋼明 張自忠 部明 冒天
文藝論者 薪欽立 葉永蓁 余嘉陶 徐
仲年 張資平 華林 孫福熙 汪亞塵
黃薇 周了因 金岳 吳蔚槐 宴牧之
朋濰五 張白衣

農村 沙河堤畔的街 徐心芹
情調 沒有其下的人 周了因 金岳
人生的底途（小說） 居仰愁

零售大洋壹角（特大號不加） 預定半年壹元全年二元（郵費在內）

朔望叢書 徐朗西主編

第一種 技術統治主義（政治） 靜明
第二種 中國農村問題（附滿洲問題） 經濟 王集叢 餓跡等
第三種 中國文化與社會（社會） 徐心芹
第四種 研究中國文學提綱（文藝） 余嘉陶

就本刊內精彩文字另編叢書而成，不定期陸續出版，每年至少四種，訂戶贈閱，零售每冊壹元

本社社址：上海四馬路九十一號

總代售處 現代書局

鴻翔公司敬謝來賓

昨日為敝公司十七週紀念舉行時裝展覽，辱荷中西仕女聞名嫂聯袂蒞止，既承詳切指導，又蒙獎勉有加，不勝榮幸，祗以地位湫隘，擁擠萬分，致招待不周，有負嘉賓，謹此鳴謝，並伸歉忱。金儀翔敬啓

時評

平市小學教員怠工風潮

鄒

平市小學教員最近以索取欠薪，有發生怠工風潮。若不及早籌謀解決，且將有相率罷教之事。雖日昨教育當局已有發薪三成之議，然以數量相去太遠，在已發動之緊張局面中，似一時猶未得有轉圜之樞紐。估計北平有二萬以上已入小學之學童（根據教部二十一年所發表之民十八年度統計），集每一兒童所受教員怠工之影響，其無形學業之損失，有遠非數字所能容者。號稱文化中心之北平，竟發生如是嚴重之事件，恢恢乎一大可注意之問題也。

我國教育事業，正值多事之秋。大學輟教，中學罷課，亦既為數見不尠之事實。此其所累國家之耗損，雖已匪輕，要未有如小學風潮之更為斲傷國家元氣者也。蓋大中學風潮之掀起，類多有政治之背景，猶易用手腕相消弭。小學風潮，則純粹一簡單之經濟問題，是使教育無相當之確定，即風潮有持續之可能。又任大中學教職者，其日常生活，宜較小學教員為優閒安定，或則薪副業為調劑，或則特兼職資周轉，故雖當校務停頓之際，猶肯與學生為課外之酬答，而學生方面，亦以年齡所關，稍知自愛，有形之功課雖告中輟，無形之修養，仍得進取。若在小學，則教員固無此雅量，學生亦正待管束。一遇風潮猝起，遂如癱瘓之停全部機能，俱告陷落矣。

或者以為小學風潮，所關既如此其大，為教員者，應以師資為重，何能貿然出於怠工之一途，而貽國家無窮之損失。此言者之過也。教師為濟苦之事，而小學教員，尤為濟苦中之濟苦者。些微俸給，固不足以供一家之溫飽，繁重責任，又無術可資個人以迴旋。不幸經費發生困難，薪水而遭積欠，使無其他接濟，即一家有斷炊之虞。教員神聖之口號，詎足以療枵腹？其必出於怠工罷教，而謀生活之救濟者，固意計中應有之現象也。故吾人對於大學教授挾政治意義而輟教，或不無有所懷疑，而於小學教員為生活逼迫而怠工，則絕不致其非難，勢使然也。

小學教育，立整個教育之基礎，正如孩提哺乳，為一生營養之起點，基礎營

一九三三魚肝油類新紀錄

五洲乳白魚肝油

乳化完備

本品係用特製之低壓乳化機與高壓組合機連接乳化並用各種香料矯味調治固有之腥臭及油滯均被消除故味美無腥極易消化。

精密測定

魚肝油中維他命甲之含量在配製中頗易消失有關效力之強弱殊巨故製造本品之魚肝油概依三氯化銻之藍色反應法精密測驗所以含量準確功效可靠。

上海五洲大藥房發行　各埠藥房均售

肺病有預防　祇

一旦外象顯露已在第二期中斯時服藥雖望收效惟有及早服此痰敵露片得以剷除積痰清理肺臟防止咳嗆庶日後可免肺病之成也

上海四馬路　中西大藥房製

雪花中的領袖

十六歲　小姑娘

分大小瓶兩種

上海　中西大藥房　發行

最靈效解毒藥　九一四

隱痛

人有痛苦，輒訴諸友好，以博取同情憐憫與慰藉，惟患花柳惡毒者，在人前必強顏歡笑，諱疾忌醫，必至蘊毒暴發，無可瞞蔽，急遑治療，已嫌過晚，隱痛良深，飲恨彌已，世有隱痛者，親友不可訴，訴諸「九一四」，解毒除根，何患乎隱痛。

內服新藥每瓶一元五角　外用藥膏每瓶一元　白濁新藥大匣四角小匣二角半

內服新藥　外用藥膏　白濁新藥

上海中法藥房總發行

函授面授　膽力鍛鍊法

凡膽怯體弱魄力不足臆敏不充精神不健勇氣不及記憶不佳與腦神經衰弱及患肺病肝胃病者宜速學習法至簡易不妨事業能於最短期間復康泰索閱詳章附郵票二分並索函面授純正催眠術講義樣本及欲治神經病者附郵票六分　上海卡德路　神經病院　電話三三一九八四

絕無僅有　人中寶

本藥房於民元前二年精製人中寶補品具補血補精補腦補氣四大功能血虧病血者服之血液充實精虧精少者服之精強精足腦弱力衰者服之腦力充足氣虛氣衰者服之氣充神足總之凡虛弱損傷諸症無論男女老幼服之轉弱為強延年益壽功效久著誠為補品中之絕無僅有！

有歷史有鐵証有價值的偉大補品！握有補品中權威非一般所可比擬！

認明下圖

太和大藥房發行　上海四馬路　各埠分店各藥房均有出售

實或有不足往往累及畢生之幸福如何使之有充分生活案之培養得適宜維他命之配劑是爲保姆對於孩提應有之職責而小學教員之如何別擇如何維護亦爲操教育行政權者所絕對不容忽視者也吾人不敏以爲各地方教育當局此後應排除多方之困難確定小學之經費使一般爲教員者不致以生活搖盪內心煎迫之煩惱反映於工作而降低其效率同時復宜於相當範圍之中增高其俸給使愜意於現在之地位而絕其分外之覬覦在此兩重條件具備之下然後嚴定其考績限制其遷調俾得專心壹志於斯聚精會神於斯立教育之基礎奠國本於永久負責者幸勿以其爲老生常談而目笑存之也。

暹羅革命軍分兩路進攻盤谷

暹京人民華僑居半數　戰事蔓延多準備避難

◎盤谷　此間形勢緊張、可以一九二七年中國國民軍向上海進行時之上海形勢相喻、政府軍現擬阻遏革命軍之進逼盤谷、乘慮戰事將蔓延於京內、聞革命軍分兩路前進、一路係由波伐拉黛親王指揮、波乃王室中人、前曾任國防大臣、盤谷商業停頓、商舖多已閉門、銀行與外國使署由兵士駐守、當局已諭令城外居民移入城中、免遭危險、京中居民多已準備他適、現已有離京避往較安全地點者、全京人心惶惶、查此次革命、係過去十六個月之第三次、京中人民華僑殆居半數、其中勞動家居多、據最近調查、盤谷居民共四十五萬餘人、（十四日路透電）

錦西義軍與日軍激戰

伊藤部隊全軍覆沒

瀋陽　錦西地方最近、義軍聲勢浩大、日軍由錦州派軍隊出征、昨日在錦西之西方三十里之地點、伊藤少尉所率之部隊與義軍正面衝突、雙方激戰終日、結局日軍陣亡二十三人、傷者甚衆、伊藤部隊幾乎全軍覆沒、（十四日華聯電）

瀋陽　九日開往羊山一帶攻擊義軍之平田口隊石塚口隊之伊藤口隊、與六百餘名之義軍衝突、激戰之後、伊藤口隊長以下三十三名戰死、因與本隊斷絕聯絡、至十三日始行判明、（十四日電通電）

美遠東部次長視察中日兩國

東京　美國國務院遠東部次長哈密爾頓、最近來日、視察東洋事情、豫定滯留日本約二星期後、即赴中國、（十四日電通電）

荷領印度禁止外人營業

日本橡皮業者將受大打擊

東京　據南洋協會派遣員之來電、關於在荷領印度禁止外人新規事業及抑壓之非常時法令、已提出荷印國民參議會、如果通過、則日人從事栽培橡皮事業者、將受重大打擊、極堪重視、（十四日電通社電）

廣田演說日本經濟外交

第一次通商審議會開會

東京　第一次通商審議會今日上午十時在外務省開會、首由廣田外相致詞如下、退出國聯後之日本外交方針、於經濟外交有非常重要之性質、日貨於對華貿易、因進路被阻、又因日本產業進步、再加日幣低落、遂向海外市場進出、但有因此而限制日貨輸入、或竟陸自取消既存條約、然日本貿易一方面必須堅守既得市場、一方面又痛感必須另行獲得新市場、故通商局曾屢在研究、但祇此尚不充分、乃廣行集合關係官廳、有識之士以及實際家於一堂也云、（十四日電通社電）

蘭開夏棉織業改組

倫敦　蘭開夏棉業　刻在積極改組中、

聞英國棉業總聯合會已向商部提出計劃、主張停閉過剩棉廠、廢紗錠一千萬枚、布機十萬台可停止工作、並主張設法阻止折毀紡織機器、以低價售與外國、（十三日路透社電）

齋藤說明五相會議內容

東京　今日齋藤首相在官邸與記者團會見、發表談話如下、五相會議何時完畢、難以預測、余希望於大演習前結束、但此會議非必欲如何方可之會議、係各自陳述意見而已、初起時、擬由各關係大臣聽取關於國防財政及外交等之方針、故於預算無直接關係、但結果或將涉及預算、社會對此會議似甚注意、然並非如何重大、今則談話範圍、在國防財政與外交、若涉及他省、亦擬請關係大臣出席、外傳軍部與大藏外交意見相左、實則並無此事、五相會議所決定者或將作爲國策之材料、但不直接作爲國策、至於較五相會議尤困難者、爲即將開始之預算閣議、又五一五事件之宣判、海軍之青年者、雖有種種意見、但一經軍法會議決定、尚有何說、又對於大角海相、雖有如傳說、但希望渠捨身爲國云、（十四日電通電）

東京　齋藤首相於昨日定例閣議後、特留山本內相高橋藏相、會談一時間之久、由此會談觀之、當初齋藤首相企圖於五相會議樹立以一九三五年爲目標之外交、國防、財政、三位一體之國策、而會議結果、關於國防外交意見對立、尤以與蘇俄訂立不可侵條約問題、使會議弄成僵局、故於十六日開會之下次五相會議、關於此點、將繼續交換意見、以爲㈠在目下國際情勢之下、外交方針非決定不變的具體的之時期、㈡關於國防問題、對海軍第二次補充計畫、固無異議、同時陸軍當、荷軍部當局所主張之國防計畫之背後、其或種之預想的確不錯、亦務必容納其要求、以期於國防力毫無遺憾、昨日係將此旨報告山本內相、求其諒解、蓋齋藤首相對五相會議今後之方針、以對俄關係爲中心之十六日會議、如不能得到結論時、擬再會議二三次、即行中止、然後隨其必要、隨時再開、聞關係各相對此、意見均已一致、一面三土鐵相曾對高橋藏相稱、近來五相會議、尤其與此相關之軍部之動向、世間盛傳不安、究竟會議內容如何、高橋藏相答以五相會議其他絕無不安云、（十四日電通電）

海陸空旅行不論到何處

到處能見到背痛及腎病

到處亦能見到

兜安氏秘製保腎丸

此小丸專治背痛腰痠腎虧筋痛風濕痛小便諸疾迄已四十餘年之久功效之驗素負盛譽凡患背痛腰痠等症者宜速購服以期早愈免釀重症

各埠藥房均有出售　上海四川路九號　兜安氏西藥公司告白

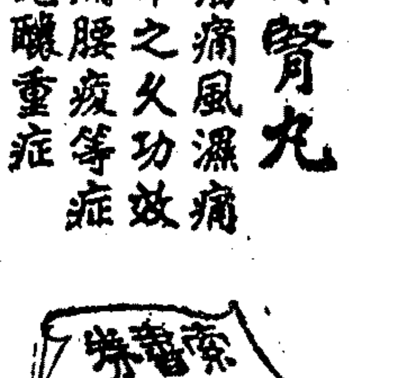

致富新術

致富新術

致富之術無他。貴乎能運用資金而已。本公司因鑒於世界各國。對於木材一項。需用孔亟。特於世界最適宜於松木生長之紐絲綸地方。開始造林計劃。歡迎各界參與。凡投資英金三十鎊。（約合國幣四百餘元）。即可得完整地一畝。約植樹六百株。預計十二年後。倘伐木出售。可得價值英金二百五十鎊。（照目今匯價約合國幣四千元）。並有分期付款辦法。便利無比。保障穩固之致富機會。各界幸勿交臂失之。欲知詳細情形。請駕臨本公司接洽。毋任歡迎。

紐絲綸永安森林有限公司

N. Z. PERPETUAL FORESTS, LTD.

上海四川路五十六號匯豐房子二樓　電話一九〇七一號

駐滬財政管理員　薛邁羅會計師

POLITICAL SCIENCE AND GOVERNMENT

J. W. Garner 原著　顧敦鍒譯

政治學大綱

本書公認爲政治科學的權威著作，全書都四十萬言，分上下兩編，上編政治科學，詳究政治學上種種理論，下編政府論，備述現代政府之各種制度。諸如歐戰以後新興諸國之政府制度以及蘇維埃政府，法西斯政府之組織與權限，憲法，選舉團，立法，行政，司法諸機關，均有精密討論，作比較研究，取材新穎，賅備無遺，譯者歷年在大學教授政治學，均以此書爲教本，譯文忠實，非常順口，書末附重要專名對照表，尤便查考，爲政治學者必讀之要籍。（寄費二角五分半）

精裝一冊三元　六六二頁　$8\frac{5}{8}$吋×$5\frac{7}{8}$吋

世界書局

（書181）

大華書局新書

師範教本續出兩種

新出兩種　現代教育思潮　幼稚教育

前十二種

論理學概論　一冊實價五角
教學做合一概論　一冊實價五角
小學各科教學法　一冊實價六角
小學國語教學法　一冊實價六角
高小國語教學法　一冊實價六角
小學行政　一冊實價七角
教育測驗　一冊實價六角
鄉村教育　一冊實價五角
民衆教育　一冊實價六角
比較教育　一冊實價五角
西洋教育史　一冊實價五角
兒童心理學　一冊實價四角

根據最近教育宗旨特請專家編輯專供簡易師範鄉村師範縣立師範講習科之教本之用莫不材豐詞約文淺義深教者有發揮餘地學者得應用機會

幼稚教育　孫銘勳著　一冊實價大洋六角

內容特別注重方法及材料頗便於幼稚教師參考

本書以實地去做爲中心，既指示讀者如何實地去做之方法，復供給實地去做時之材料。思想新穎，理路清楚，文字更淺顯流利，暢達可讀。各章之後，均有練習題；並列舉參考書目。全書十三章：幼稚教育名人巡禮，幼稚園的教師，幼稚園的兒童，幼稚園的園舍與用具，幼稚生在幼稚園的生活，幼稚生的健康，幼稚生的藝術，幼稚生的自然科學，幼稚生的生產，幼稚生的玩具，幼稚生的故事，幼稚生的遊戲，幼稚教育前瞻等。

現代教育思潮　馮品蘭著　一冊實價大洋五角

編者自留學迄今努力於教育垂二十年經驗豐富

本書理論與實際並重。從遠處着眼，從近處着手；以教育科學爲主要目標，並求其生活化與職業化。在現代中國教育狀況之下，頗多貢獻，絕非人云亦云者可比。全書共分五編寫述：第一編現代教育思潮概觀，第二編教育制度的新趨勢，第三編教育的科學化，第四編教育的生活化，第五編教育的職業化。第三、四、五三編，分量比較重實。所述均屬最新學說。每編各另分章節，每章各附有研究問題，編制嚴密清楚。

其餘十二種教本內容另印說明請向大華書局索閱

上海各省總代發行　世界書局

大華書局　開設上海公平路　外埠直接通函購買不取寄費

（書5）

原址地位拋球場南

老悅生華彰號

五馬路中擴充營業石路東首

全部擴充 貨價客列

創業八十餘年遷移

開幕大減價 國曆十月十五日起 念五天

顧客每人贈美容霜一瓶限五天止

綢緞布疋部
卄廠絲時花軟緞每尺三角五分
卄加重廠絲花線春每尺五角五分
卄十三尺絲織花綢袍料每件三元三角
卄本牌廣東線呢袍料每件一元
二尺超號柳條斜紋毛絨布每元六碼

呢絨洋貨部
二尺二廠登色純毛時花嗶嘰每尺五角
二尺二頭號純毛元嗶嘰每尺六角二分
二尺二頭號純毛雙面華達呢每尺九角六分
二尺二頭號寬緊條駱駝絨每尺二角二分起
五十寸新花府綢布每尺四角四分起

氈毯絨線部
新華行條開駱駝毯每條八元
號運行格子駱駝毯每條十六元六角
大號五彩花絨毯每條三元九角五分
老牌四股毛絨線每磅二元八角

洋雜香品部
雪白餘杭絲棉每斤二元四角五分
北口正駱駝毛每磅一元七角
力士香皂 每件一角五分
法國巴黎香水每瓶二元二角起
百花美人霜 每瓶三角六分

洋傘皮件部
德國順全隆木柄傘每把九角
德國順全隆鐵柄傘每把一元四角
十二寸旅行皮箱每只一元五角
念寸硬蓋旅行皮箱每只五元三角
各種摩登舞皮夾每只二元六角起

絲襪鞋衫部
廠絲長統男襪每雙七角五分
廠絲長統女襪每雙五角八分
美國老牌男羊毛衫每件五元起
22—30長統球鞋每雙一元三角
長統女線襪 半打八角

羅斯福總統表示
美唯和平是尚
堅決反對戰爭
=不抱擴張領土主義=
=絕無覬覦鄰國野心=

【華盛頓】羅斯福總統發出廣播演說、謂帝國主義國家威脅世界和平者、如欲消其暴戾之氣、使與志在和平之國聯為一體、則非在精神上接觸加以感化不可、羅氏又云、「危害和平之行為、決不起於美國、美國人民全體反對戰爭、美國民族決無侵略鄰國、以擴大本國□土之意、彼墨西哥、加拿大、與古巴、皆為美國比鄰、吾美不獨無吞併之意、即其尺寸之土、美國亦不思染指、」結論又謂世界大多數國家、亦必如此設想、世界危機固當予以解決、但非一朝或期年之間、所能奏效」云、（十三日哈瓦斯電）

美輿論鼓吹
美澳結合制日
昌言英語國民團結
暗示美澳海軍協調

▲華盛頓通訊、美國主張大海軍論者之赫斯脫系新聞紙在本月六日用「英語國民團結起來！」之動人標題、力主美國與澳洲親善、暗示美澳兩國海軍協調之主張、澳洲新聞紙上亦將此論文揭載、對此、澳洲海軍士官谷爾滕斯丹特少佐作如下之聲稱、「澳洲之將來、與太平洋有不分離之關係、日本在一九三五年將完全脫退國聯、此為澳洲所不可不注意者、況澳洲如被攻擊、英本國派遣軍艦為不可能、因此有與美國共同協守澳洲之必要、澳洲實不得不在其海岸設置海軍根據地、為英美之共同利益而被使用者也（世界社）

德國悍然宣布
脫離國聯與軍縮
軍縮主幹部開會
西門宣布新提案
墨索里尼主張召集四強公約國會議

【柏林】今日下午此間正式宣布、因日內瓦方面反對德國重整軍備之要求、德國行將退出國聯與軍縮會議、德總統興登堡已下令解散國會、定十一月十一日新選舉、藉覘國人對於政府欲退出國聯與軍縮會議之態度、並聲明總統覺新選舉可獲得國人明白之判斷、不必再將此事交付人民公決云、（十四日國民電）

【柏林】興登堡總統簽署解散衆議院命令、同時並簽署命令、將各「邦」議會悉予解散、但對於各市鄉參事會、尚未決定任何辦法、希特勒總理、定於今晚七時發表演說、由全國無線電台播送各處、又德國政府退出國聯及軍縮會議之決定、當於本日通知日內瓦及各國政府、（十四日哈瓦斯電）

【柏林】德政府又正式發表、將在國內舉行公民表決、是否贊成政府退出國聯與軍縮會議政策、（十四日國民電）

【日內瓦】國聯行政院今日開幕、德代表未出席、但來一函、聲明未能出席、然未言及理由、德代表團大都準備束裝離日內瓦、一般輿論皆表示駭怪、但皆覺時局現已明白、責任由德國負之、其他各國之代表現仍擬進行星期一日軍縮總委員會之會議、國聯與軍縮會刻皆以照常辦事為其目標、（十四日路透電）

【柏林】德國退會之布告、完全為德人意料所不及、衆信最後決議、係興登堡總統所主□、蓋德總統不能依允將德國處於在軍備上與他國不平等之地位也、國會新選舉僅為一種理論、蓋反對黨決無舉出其議員之機會也、此次選舉、不過為詢問選民是否贊助政府之行為耳、（十四日路透電）

歐洲大為震駭

【倫敦】德國退出國聯與軍縮會議、歐洲為之震駭不已、此消息乃由德總理希特勒親在閣議席上宣布、其原因顯欲以此答覆列強之拒絕德國軍縮主張、德國初以為列強之陣綫業已破裂、而不意今晨英外相西門在軍縮會議所發之演說、語氣雖尚和緩、而意志則甚堅決、於是德國知列強之陣綫堅固勝前、因是大為失望、而乃作重大之決議、西門宣言反對德國重置軍備、美代表台維斯、法代表彭古、意代表薩拉格那、及希臘捷克代表均予贊同、當時決議將西門之演詞提交星期一日軍縮總委員會會議、惟此僅表示西門之主張將獲大多數之贊成耳、德國鑒於大衆之意見、乃決定退出國聯、而不甘屈服、德國今不特解散國會、俾選民可對希特勒之炸彈表示意見、且將解散各邦之議會、但各邦議會之新選舉未必舉行、（十四日路透電）

【巴黎】法外部今日午後得悉德國退出軍縮會議後聲稱、德國之決議、至少已使時局明晰、今後應行之唯一事件、在洋視有關係國之反動耳云、（十四日路透電）

◎羅馬 德國退出國聯與軍縮會議之消息、引起意國人民之震駭、意人以為首相墨索里尼已竭力調解、而德國竟不酬答其努力、殊屬令人失望、「並覺德國」違犯四強公約之精神、意相或將立即與四強公約簽字國商量對付方法、（十四日路透電）

【倫敦】英國官場已將德國之決議通知刻在別墅休憩之英相麥唐納、官場對於此事、今日不願發表批評、衆料內閣會議將儘速召集、以討論現局、（十四日路透電）

影響遠東時局

【倫敦】注意遠東時局者表示意見、以為德國退出國聯、將更促進日本速造軍艦之計畫、並加重日德接洽、共抗國聯之趨向、駐英日大使松平今日於路透訪員往訪時、不願陳說日本對於德國脫離軍縮會議與國聯之態度、僅稱此項消息甚為緊要耳、（十四日路透電）

美斥德為瘋人院

【日內瓦】美國某代表聞德國決議與國聯及軍縮會斷絕關係之消息後曰、是何為者、德國其為瘋人院乎、余從未料及德國竟若是之愚蠢、而有此舉、但彼等僅挾一種能使列強分裂之念而兒戲耳、（十四日路透電）

緊張空氣中主幹部開會
西門發表嚴重言論

【日內瓦】軍縮會之主幹會今日開會、空氣甚為緊張、到會者甚衆、英外相西門演說、謂以空泛的樂觀辭句粉飾困難之時機、今已過去、苟對於爭執所在之要點、不加應付、而作漫無止境之討論、於事無補、

公約難許重置軍備

以為關於軍縮公約之協定、不能在任何國家可許重置軍備之基礎上成立之、渠對於德國國防軍應改為人數較衆役期稍短之陸軍、而其軍備亦應比較增多之說、不欲辯論其適合情理與否、惟在成立公約之初、應有一種協定、凡將來或須廢除之各種軍器、各國政府不得製造之、或再備置之、

軍縮兩個必要條件

主幹部一致通過之英國草約、需有若干修改、擬經討論、已表明公約期限不妨由五年展為八年、而在期限中履行繼續不斷的程序、以期達到兩個必要條件、即㈠軍縮特殊計畫、須由軍備充實國切實完成之、㈡平等與安全之原則、必須實行之是也、政治家須應付歐洲不寧狀態之事實、故須監視而使逐漸行動之必要、得以明白確立、苟軍備充實國之軍縮程度、不完全充分、則英國不能贊助此軍縮計畫、各種軍備之廢除、無異成立可許有的軍器之一種清單、而由各國一律採用之、如是軍備為和約所限制之國、其歧異之地位終可消滅、綜之、此項計畫、含有現受和約限制之國家、不得增其軍備、但須接受頃已說明之時間表之原則、渠此言措詞明晰、乃英國意見之明白宣佈云、

法美意均發言贊成

法外長彭古贊成英外相西門之說、並堅持管理德國軍備之必要、謂此舉不獨為歐洲政治現狀所應有、且亦需有試驗時期、公約目的、非許解除武裝國重置軍備、但欲減低軍備充實國之軍備標準、庶幾平等耳云、

美代表台維斯極力贊助西門之言論、謂美國所採之地位、以為軍縮公約不能為恢復軍備之工具、但以為謀求平等、必須在減輕軍備充實國之軍備、而不在造成他國之軍備云、意代表薩拉格那亦以英外相之言論為然、

德代表赫因巴登在緊張空氣中發一簡短之言論、謂德國態度、根據兩個原則、㈠第一軍備充實國之軍縮應立即開始、㈡第二各國地位平等必須立即實現、不過德國對於其所應有之軍器額量、現準備談判云、（十四日路透電）

【日內瓦】英外相西門今日在軍縮主幹委員會演說、強硬反對德國在軍縮公約第一期內重行武裝、並申請其他強大武裝國家、在此後八年中大減軍備、俾給與德國之平等權、與其由於增加德國軍備、寧可自痛減世界軍備以實現之、繼以美大使台維斯演說、完全贊同英政府見解、當今日柏林方面揚言退出軍縮會議以前、美要人曾告記者、渠等咸信軍縮會議之成敗、將繫於德國之能否接受英國提議、又英代表團發言人則力言英美兩國、對於全部軍縮問題意見一致、並謂包含西門所述原則之決議案、將於星期一提出、此外又聞西門演說起草時、美大使台維斯亦曾參加、亦可見英美意見之一致、

英國新提案三要點

英外相西門在主幹委員會之演說、要點如下、

㈠裁減軍備條約應延長至八年、

㈡在此八年中宜分兩期、第一期或將定為四年、期內歐洲軍隊當實行標準化、而德國則保證勿重行武裝、第二期則列強當約略依循英國所提草案大減軍備、並許德國有需備一切未廢除軍器權利、

㈢設立適當監督制、監視條約義務之履行、西門又指陳第二期廢除若干軍器後、其結果將擬一所許置備軍器之公共名單、此項軍器對於各國一視同仁、毫無偏倚、因此會為和約限制軍備各國所處之歧視地位、亦將最後消除矣、並謂此種計劃所包含之原則、即現受和約限制之國家不當開始增加軍備、應先行表示願遵守前述時期之決心、英政府見解、認凡屬立即重行武裝之條文、不能成立協定或公約之基礎云云、

嗣法外長彭古作簡短演說、表示法國在實質上贊同西門外相之宣言、並再三申言、鑒於歐洲實在局勢、本會議在開始軍縮前、有先行制定管理軍備期之必要、意代表薩拉格那則僅致謝西門外相之宣言、按法意兩國代表、對於是否贊成英外相宣言一層、措辭雖含混、而美方負責人物、則堅稱英法意美四國在一切總原則上、業已完全同意、至其他代表、則皆但直聲稱、英外相演說、已令德國完全孤獨、

德代表堅持兩要求

德代表方面因總代表那度尼已回國、由賴恩倍倍登聲明、渠將以西門提議轉達柏林取決外、並重申德國態度、鄭重聲明強大武裝國家必須裁減軍備、許德國居於平等地位、並要求

㈠先行與正實質的減縮軍備、

㈡為實施平等原則起見、將質與量兩問題留待從長討論、

此外比代表則發簡短聲明、大致贊助西門宣言、捷克外長則表示總委員會非俟若干要點解決後、不能有何進步、

主席漢德森遂乃宣告西門之報告、將於星期一提出總委員會（十四日國民電）

【柏林】德總代表那杜尼由日內瓦返回柏林與總理希特勒會商軍縮事、今日二人晤後、已決定不再在日內瓦作任何讓步、歐洲各京城、因那杜尼在日內瓦所抱之態度、殊為堅決、早料有此決議、德代表定明日攜正式宣布德國不再讓步之訓令回日內瓦、今日柏林發表半官文告、抨擊取銷五國公約中所定平等原則之條約建議、謂當茲軍備雄厚之國、顯然拒絕趨向軍縮之至微步驟之際、某某數強國竟圖成立軍縮公約、此實與國際政治原則相背馳、德國秉政者對於已釀成至嚴重局勢而復將危及軍縮工作之手段、殊深惶慮、今唯承認真正普遍軍縮及誠實平等之要求、而後軍縮工作始能圓滿告成云、

英法美決議案打銷

列強本定根據巴黎近今之談話、提出決議案、茲已將此計畫打銷、殆因已知德當軸之態度、若遽提出此案、恐將促成軍縮會議之破裂與德國之退出耳、惟目前繼續談判之門戶、仍啓而未閉、故尚未至山窮水盡之境也、

美意均會竭力排解

聞德代表萊因巴登將在明日主幹委員會會議中宣言、主張軍備雄厚諸國之軍縮、不得稍延、德國新陸軍當許其置適當之軍械云、意代表或將贊助此項主張、因意相墨索里尼現殊贊成予德國以軍備上某種之滿意也、德總代表那杜尼因英法美三國拒絕准許德國重置軍備、其由日內瓦起程返柏林時、殊形憤激、故他日回抵日內瓦、要求三國變更政策、不致減其堅決也、聞意代表已非正式建議、由意首相墨索里尼居間排解、那杜尼忽遽返柏林之前、表示德國之意見、謂其餘列強現皆圖強令德國帖服云、聞根據巴黎討論提出正式決議案之作罷、實賴美總代表台維斯之力居多、台維斯雖主張不得強令德國服從公約之政策、但仍與英法同見、以為當軍縮計畫實施之第一期內、不能容許德國重置軍備、

倫敦現料明日主幹委員會集議時、英外相西門將發重要演說、述最近談話之經過、此項談話證明英政府所抱德國立即重置軍備、未便容許、軍縮程序要在分期實施之意見、法美兩國完全贊同、當豫備時期內、將施行監管軍備與軍費、據倫敦方面聲稱、此舉一經實施、經過若干時後、可使軍備雄厚諸國作結實之軍縮、而德國於准置之武器、亦可達到平等地步云、英外相西門今日往訪意國代理總代表、據日內瓦消息、西門曾將其擬發表之宣言大要告知之、

法國應付態度堅決

同時巴黎方面、外長彭古曾與總理達拉第作長談、其結果未悉、惟據巴黎時報載稱、法國於軍縮事已進至可能的極度、法政府之堅決態度、由此亦可窺見其一斑矣、（十三日路透電）

【巴黎】外長彭古於十一日由日內瓦回巴黎、本晚八時、又啓程赴日內瓦、（十三日哈瓦斯電）

東西局勢同時吃緊

【倫敦】今日每日快報在顯著地位刊載一文、將德國力圖免除單獨解除武裝所發生之西方政治危機、與日俄造成之東方緊張局勢聯成一起、宣稱、日內瓦國聯中人、多信戰爭已無可避免、國聯正遇一歷史上最嚴重之危機 據該報日內瓦通訊員聲稱、關於日俄問題之詳報、今方陸續遞到、國聯中人、大多數認兩國間之戰爭勢、已不能避免、

日內瓦憂大戰再起

並謂日內瓦方面、方權嚴重危機之日近、該通訊員雖未明言目前時局足以釀成世界大戰、而意實指此、據稱、就日內瓦所接報告、實際已見拋棄、企圖德人在軍備問題妥協之希望、而遠東局勢之緊張、亦足見日俄決裂已不在遠、惟他報日內瓦通訊員、則尚不若是悲觀、對於遠東問題亦鮮論及、大多數認軍縮形勢雖嚴重、仍有妥協希望、某通訊員聲稱、德國已有非正式新提議、如他國減縮軍備、則德國可允不增軍力、

文電交馳最後挽救

又謂柏林、羅馬、與日內瓦之間、刻正文電交馳、對於解決軍縮、作最後之努力、意相墨索里尼企圖勸他國代表至羅馬、討論此事、但迄于今晨、尚未成功、現軍縮總委員會將於星期一正式集議、但各通訊員似皆信草棄議後、仍將休會、以便繼續私人談話、惟非俟德人在許多方面稍稍讓步、並允暫不重行武裝後、恐此種談話、仍將絕少結果也、（十四日國民電）

德政府告國民書
與希特勒宣言相同

【柏林】德政府發表通告國民書、其大旨已見於希特勒個人宣言中、略謂德國朝野一致採行和平政策、而拒絕強暴、蓋以強暴乃消除現有爭議之不適當手段也、德國極願接受任何真正軍縮、德國準備銷毀其最後之機關槍、並遣散其最後之戰士、祇須他國亦同樣辦理耳、德國人民一致欲以與他國談判之方法解決困難、雖對於從前敵國亦不念及前讐、為欲達到對他國誠摯之關係起見、德國準備隨時締結不侵略之公約、以保障歐洲長久的和平、但德國人民與政府具有同樣的榮譽觀念、咸覺參加此種公約之必要條件、為對德平等之給予、故朝野一致決定退出軍縮會議及國聯、直至德國獲有此種真正平等而後已云、文末並詢德國人民是否贊成政府之政策、及是否準備促進其政策、以此為民衆意見之表示、（十四日路透電）

對婦女界兩大貢獻

月月紅 婦女寶

月經病乃多數婦女之普遍現象、率多不甚介意、但日久不治、將成癆瘵、匪特生育無望、抑恐危及生命、月月紅乃通經活血靈藥、凡經痛經冷、經閉不暢、及一切合併症、均能統治、服後若已通暢、請服婦女寶、能旺血補虛、調經種子、蓋此二藥、均係根據婦科生理特製之劑、故功效確實、非一般藥品所能企及、

每瓶洋一元

上海五洲大藥房總發行各埠分支店各大藥房均有經售

創傷或患病時
立即用「來沙而」

小傷如疏忽。每引起傳染。故為安全計。不問任何細微創傷。應立即以「來沙而」（多用溫水淡淡）洗患處。以期消毒。而免傳染。世界各大醫院之內外科醫師與看護均如法為之。凡傷口。破皮。燙傷與蟲咬。如能依照醫院方法洗滌。則必容易痊愈。同時。患病之時亦應多用「來沙而」清除地板門窗木器以及與病人接觸之一切用具與衣被。可得同樣之保護。

要知醫藥專家無日不與一切傳染疾患鬥爭者皆知一滴「來沙而」之藥力。定能在十五秒鐘內將二萬萬枚之傳來病菌殺死無遺。「來沙而」之特別在其藥力一致。始終不變。以之殺菌。百發百中。

「來沙而」與價廉而可疑之消毒藥水比。並不昂貴。蓋祗須「來沙而」數滴即可化成一有效之消毒溶液。

認明真正來沙而必裝琥珀色瓶。黃色貼頭上印英文字樣。（另附贈券歡迎索閱。）

每年出售之來沙而。在七百萬加侖以上。（A3）

贈券
茲附上郵票一分請即寄下來沙而說明書一册此致
上海信箱九九七號來沙而部
姓名
住址
（印）

來沙而消毒藥水

德國蓄美來沙而大藥廠監製

中國經理 德商咪吔洋行 上海 漢口 廣東

上海最著名之廣東丸散專家
種德園藥房
秘方法製
專治婦女
上海河南路中二百六十號

醫學博士吳國卿監製之
萬應止痛散
無論何種病痛，無不藥到痛止，靈驗如神，威名克享，人人購備，苦痛永離。
（各大公司各大藥房均有出售）
總發行 吳國卿製藥公司 上海文監師路四七〇號 電話 四二一八七號

感謝良醫李少梅先生
鄙人有女孩生甫八月上月初患病當延各名醫治之皆投以寒凉消導等藥方四肢抽搐舌吐向外纏綿月餘危在旦夕承英領署內瞿宏聲先生介紹先生診治斷爲陰暑傷寒表邪未解誤服凉藥閉塞不通現已變成格陽症藥宜用甘溫辛散之劑救之乃一服見功數劑而愈小女之得以再生實賴先生醫道高明認病眞確之術也又舍親黨累甫之女公子忽於出閣前一日頸瘥大作痲有寒熱其母女相對而泣當由鄙人介紹先生一治而愈先生內外大小各科無不痊到病除眞當世之良醫也用特登報以鳴謝悃並以告世之病者知所問津耳先生診所愛多亞路一〇七〇號 虹口三角小菜場對面餘興祥洋貨綢緞號內職員徐沛霖謹啟 乙487636

二二二花呢
做單夾衣服 經濟 大方
做旗袍 美觀 便宜
做兒童服裝 經濟耐洗歷久如新
特別廉售每尺二角八分
買一尺
再送一尺
三友實業社啓 上海南京路浙江路東首
美的 軟的 白的 香的
西湖毛巾 ▲十月十二日起▼
廉價九折十四天
◎今日星期上午休息下午一時起照常營業◎

俄僞重兵集中邊境

西比利亞俄兵車絡繹不絕
僞軍亦開海拉爾附近增防

［哈爾濱］據由歐洲抵此之旅客聲稱、曾於途中見滿載俄兵之火車、絡繹開至西比利亞西部東部邊陲、每隔四十五分鐘、輒見軍車駛過云、聞「滿洲國」現亦集軍於海拉爾附近、（十四日路透電）

［東京］據可靠消息、瀋陽長春哈爾濱現均屯集軍隊、聞爲防患計劃、而陽稱準備剿匪云、（十四日路透電）

日外省非正式聲明
咬定菱刈文件係屬僞製 謂此舉反促日堅强對俄

［東京］外務省發言人今日述及蘇俄發表所謂菱刈文件事、謂日本將堅決對付蘇俄於中東鐵路問題所施之任何放技、蘇俄僞製所謂日本圖奪中東路之計劃、顯欲一面博得世界各國之同情、一面使日本穩健派與急進派意見分歧、惟此二目的已歸失敗、因世界之反動、殊不利於俄、即日本之穩健份子、亦因此增强其對俄態度也、日本視中東路問題與東京之買賣中東路會議、全不相關、而蘇俄則謂兩事不能分開、故拒絕續開會議、夫中東路問題發生於「滿洲國」產生之前、蘇俄如堅持其態度、而使東京會議歸於失敗、則其責任應由蘇俄負之、發言人又稱、蘇俄不光明之計劃、茲已失敗云、（十四日路透社電）

俄領向僞五次抗議
要求立釋被捕俄員

［哈爾濱］哈爾濱蘇俄總領事復向滿當局提出拘留中東路蘇俄職員之抗議、要求立即開釋、按此爲第五次抗議矣、滿當局仍置之不理、此間工商業現仍停頓、各界切望雙方爭執得早解決、庶一切可復活動、（十四日路透電）

東京開懇親會
日俄邦交緊張聲中

［東京］以北滿鐵道問題爲中心、盛傳日俄關係惡化之際、日俄協會發起之日俄親善促進懇親會、昨夜六時在東京會館開會、廣田外相偎列勒夫大使以下外務省各局長蘇俄關係實業家松方幸次郎倉地鐵吉等其他多數名士參集、同桌晚餐、盡歡而散、時已午後九時、（十四日電通電）

滿洲境內 外國偵探暗躍
無綫電通訊網密佈全滿 蒐集情報密告本國政府
—東報之紀述—

▲據東報瀋陽電訊、最近有一事實、足以證實蘇俄遠東軍備之積極化及美國太平洋政策之緊張、蓋最近在遠東尤其滿洲境內、發見某某某三國之偵探團、正在用所有之方式從事暗躍、使當局神經極度尖銳、在瀋陽據偵察所得、該三國之偵探團似先派絡當地、日本人或「滿洲國」人「使爲先頭、利用商埠區內自國系之商館或邸宅、頻從事無線電連絡、濫籍此種聯絡通信、彼等在全滿各地佈成一周密之偵探網、蒐集情報、秘密報告本國政府、且有揑造種種足導日本及「滿洲國」之國際的立塲於不利地位之情報之模樣、滿洲當局對此已嚴重警戒、（世界社）

僞土地局 頒布新條例
俄僑最受影響

［哈爾濱］此間土地局頃公佈新條例、聲明凡未經納稅之產業、至明日尚不繳付、則該項產業即將拍賣、俄僑聞之咸大驚恐、據土地局人員稱、此間欠繳之產業稅達一百二十七萬五千元之巨、故不能不採取强硬之辦法也、現時未付稅產業之代表、正與土地局磋商折衷辦法、蓋該條例實行後、直接或間接受影響之俄僑有萬餘人云、（十四日路透電）

英潛艦到橫濱

◉橫濱 英國遠東艦隊旗艦及砲艦兩艘、已由橫濱開往神戶、該艦隊潛水母艦密德威號（一五〇〇〇噸）及潛水艦五艘、於十三日傍晚交替到橫濱、豫定停泊半月、（十四日日聯電）

俄改雇法技師
德籍技師一律出境

［柏林］蘇俄所僱用之德國技師、已一律奉諭立即退出俄境、其所遺之職務、將由法國技師繼任、（十四日路透電）

傀儡赴日觀操

［東京］僞國派遣寶警備司令官于芷山等三十二人、到日本陪觀秋季陸軍大操、一行受多田少將領導下、十五日由大連啓程、十七日到神戶、十八日游歷大阪及京都、十九日抵東京、二十三日由東京往福井云、（十四日華聯電）

美工聯會 決議抵制德貨
因德工會組織無自由 對中意俄取同樣態度
俄不終止赤化宣傳 美國承認決予反對

［華盛頓］美國勞工聯合會執行委員會、本日通過一種決議案、勸告該會會員抵制德貨及德國公司、謂德國一日不承認該國勞動階級有組織之權、其對於猶太人之虐待一日不停止、則各會員即一日不能購買德貨、或與德國公司共往來、決議案並以爲「凡國家對勞動階級有殘暴行爲、或以宗教種族或以政治爲口實、而有虐待行爲、如意大利、蘇俄、及中國之例者」、勞工聯合會會員亦應採同樣態度以對付之」、（十三日哈瓦斯電）

［華盛頓］勞工聯合會大會通過決議案、令各會員抵制德國貨物、謂抵制辦法、只能對於德意志國境內所製造之貨物行之、至於居留美國之德國人民則不當以此對待之、至所以抵制德國貨物、則因德國境內無組織工會之自由也、勞工聯合會主席格林發表演說云、「吾人大聲疾呼、聲達海外、以鼓舞外國同志」、迨至閉會時、格林又發表宣言、其扼要之言曰、「吾人對於經濟復興計畫、決以全力擁護之、但錯誤之處、亦非吾人所能接受、近頃有人反對罷工、甚或認爲破壞經濟之具、吾人不能不加以駁斥曰、自由權在美國、一日不被取銷、則吾人即一日有罷工之權、此爲不可侵犯之權利、吾人亦決不令其受侵犯也」云云、（十三日哈瓦斯電）

［華盛頓］美國勞工聯合會現在此間舉行大會、其主席格林宣言、如蘇俄政府不否認第三國際在美國境內、亦不停止其鼓動革命之宣傳、則美國勞工聯合會對於承認蘇俄一層、將始終反對、此外有近被選舉爲參戰軍人會主席之海斯與格林氏聯合、各以所代表之團體名義、發表宣言「謂蘇俄如不改變其目下所行之宣傳政策、則各該團體必奮鬬到底、以反對美國承認蘇俄、或與之訂立協定」云、（十二日哈瓦斯電）

美政府 統制銀行計劃
與解放凍欵加速進行中

［華盛頓］美政府所擬大規模控制全國銀行與解放凍業銀行內呆滯存欵之雙面計劃、業於今日第一次前進一大步、由金融善後公司收購芝加哥大陸伊里諾銀行優先股五千萬元、藉以鞏固該銀行地位、俾可擴大實業放欵範圍、並關於凍業銀行給以救產、俾於年底以前重行營業、償付存欵之計劃目下亦正在加速進行中、（十三日國民電）

古巴時局平靖
美艦陸續撤回

［華盛頓］哈伐那之情勢、已漸平復、故古巴各海口之美艦多已撤回、現停泊古巴之美艦、僅十六艘、◉哈伐那 古巴桑馬丁政府旣得西班牙承認後、現正謀致美國及其他國家之承認、惟美國務院與美大使韋爾士、對於美國態度、迄今未有表示、（十三日國民電）

試驗香水 發明新毒瓦斯
防毒面具不能阻隔 着人皮膚頃刻喪生

［巴黎］皇南化學研究院白代與杜利爾二人、今日聲稱、發明一種新瓦斯、其力極猛、非現有防毒面具所能阻隔、此瓦斯一經着人皮膚、人即喪生、此項瓦斯係試驗香水時發見者、極易製造、全部國防所需、八天即可製就、至於此瓦斯如何製成、則秘密未便宣洩、雖法政府亦不得知之、惟法國被侵犯時、始可向法政府說明之、（十三日路透電）

英自治領 加緊充實軍備
太平洋戰雲籠罩

［倫敦］各自治領突然擴充軍備消息傳來、英國本部人士大爲震動、南菲聯邦國防部長曾發表該地政府、擬將國防加以充實、但一般注意之點、實爲澳洲及紐西蘭軍隊之改組與聯絡、蓋以與遠東形勢緊張有連帶關係也、工黨機關報「每日民聲報」登載英國減魚雷艇一隊開往澳洲雪梨地方之消息、謂自十四年以來、此爲第一次、又謂「澳洲政府、所以注意於其防務組織者、其主要原因、不外下例數項、㊀日本在太平洋上之侵略、㊁東京政府對國聯會之態度、㊂日本不斷要求擴充海軍、此外日本於本年開始時、曾要求以契約方式在荷屬新幾內亞地方密設航空根據地、此事雖無結果、吾人要亦不當忽略」云云、（十四日哈瓦斯電）

盧仝牌祁門紅茶
唐代盧仝，能文工詩，尤好品茗，著有茶歌，其居處有盧仝煮茶泉，可謂我國第一品茗家，
中國第一品茗家
按我國千餘年前。茶已爲名人所重。今則推行全球。不知華茶之名貴矣。盧仝嘗茶。且作茶歌。想見泉品。茗之樂。而其選擇必精必審。固不待言。本號上等祁門紅茶。所以命名盧仝牌者。正以其芳潤怡神。不同凡品。最悅高人雅士之口耳。
盧仝牌祁門紅茶

各大公司及京貨號均有出售
一磅裝每聽洋一元半
半磅裝每聽洋八角
TRADE MARK 註冊商標
上海
汪裕泰茶號出品（二）

星火可燎原
久咳易成癆
人類賴呼吸以生存，故呼吸機能最爲重要，如咳嗽痰塞，呼吸不暢等症，亟宜調治，否則肺體受損易成肺癆。
助肺呼吸香膠 能止咳化痰順氣平喘，凡咳嗽氣喘，氣管發炎，嗆咳不止等症，均奏神效。
上海五洲大藥房暨各埠藥房均售
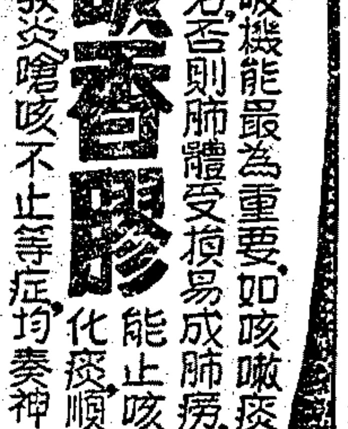

貴陽慘案眞相

［南京］黔省九一八事件、京方已查明眞相、是日貴陽開愛國運動會、王家烈納建廳長劉民傑之計、派一營及汽車二輛（乘車軍官）隨行監視、發生衝突、傷學生五十餘人、內有達德正誼兩校學生各一人、受數十刺刀、並捉去正誼學生二八人、現全省罷課、而省府亦正嚴緝主動各教員、（十四日專電）

東北難民回籍
平市遣送

［北平］在平東北難民、將遣送回籍、二千人爲生活無着、將含淚出關、公安局現正辦理遣送回籍手續、（十四日專電）

歡迎蘇新省委
鎭江各界 發歡迎宣言希望四點 陳表示本保養教做去

［鎭江］蘇省會各界、十四日上午九時、假省黨部大禮堂、舉行歡迎陳主席及各廳長委員大會、並發歡迎宣言、希望四點、㊀疏濬河流、興辦水利、開闢公路、完成各縣公路網、便利交通、㊁委用廉潔、剷除積弊、涓滴歸公、行政方面、破除情面、裁汰冗員、㊂先行確定縣政制度、鞏固各縣行政基礎、及愼重自治工作人員人選、㊃盼望王柏齡委員、在治安方面、多負責任、俾蘇民生命財產、得切實保障、又各同業公會及各機關學校團體代表凡三千餘人、由報業會代表、包明叔主席、並致詞、（與宣言同）旋陳主席答詞、略謂蘇省民痛苦與日俱增、前途殊危險、如江浙之離鄉數年相當建設、而農村經濟衰落、農蠶絲問題、江北之水利問題、至江北導淮工作、中央可撥九百萬、將來成功、江北農村經濟自可增加、至澄清吏治、則須人民實行監督、同人來蘇、當本㊀「保」如何健全地方保衞使人民安居樂業、㊁「養」如何培養人民富力、使地方平均發展富庶、㊂「教」如何灌輸人民智識、接受相當教育、爲良好國民、希望照以上三點做去、「不負大家期望、然亦不可希望過大過快、同人等當本熱忱處事之先後緩急、使其實現、及午始攝影散會、（十四日中央社電）

銓部部長請假返籍

［南京］銓敍部長林翔、請假兩星期、返閩掃墓、部務由常次馬洪煥代行、（十四日專電）

楊公達辭教部秘書

［南京］教部簡任秘書楊公達辭職、十四日部令照准、（十四日專電）

中央文化會 推藍吳爲名譽會長

［南京］中央文化協會推選藍浦森吳稚暉爲名譽會長、（十四日中央社電）

太平洋南部颶風 不致影響京滬

［南京］中央氣象研究所某負責人談、據菲利濱氣象台報告、太平洋南部發現兩路颶風、但行向不詳、按歷年之颶風慣性、在每年七八九月中、太平洋颶風、多侵入東海、自西盤旋於南部、常向西或東北進行、絕少來我國者、京滬將無影響、（十四日中央社電）

張之江招待新聞界

［南京］張之江十四日午假勵志社招待新聞界、席間張致詞、謂第二屆國考定二十日舉行、並申述國術之意義、謂民十七第一屆國考、其目的在强身健種、現國難頻仍、復行二屆國考、其目的更又側重於自衛禦侮、盼新聞界諸先生不吝指教、旋由新聞界答詞而散、（十四日中央社電）

我國亦派代表出席 世界錫業會議

［南京］世界錫業會議、我國代表將由駐英使館就近派員出席、實部抄送錫業各項報告、以供該代表參考、（十四日專電）

糧食管理委會撤消

［南京］財・實・內・交・四部所組糧食管理委員會、開會已數次、聞決撤銷、因糧食統制權、已付於經濟會、殊無另組之必要、（十四日專電）

京滬添架長途電話

［南京］交部以京滬長途電話、不敷用、計劃在京滬公路上另立桿木、架設電話綫、嘗決向郵政儲業局借欵四十萬元、購買材料、借欵業已成就、並已向某外商訂購銅綫話機等材料、俟到即開始裝置、兩月後即可通話、至該綫架設途徑、係由南京從京杭國道至宜興、轉入京滬公路而達上海、（十四日專電）

海部繼續建造新艦

［南京］海軍部在江南造船所繼續建造之崇寧・義寧・長寧・正寧・四艘、崇寧兩艘已於國慶日安放龍骨、預定明年三月十一日行下水禮、至長正兩艦、亦定三月十一日安放龍骨、明年國慶日下水、並定廿四年元旦升旗編隊、至該部在建造中之五千噸巡洋艦平海號、建築費經政府核准、令飭財部照撥、預定明年國慶日下水、（十四日專電）

分別出發調查鑛產
實部派員

［南京］實業部派技師謝家榮等經營蕪湖・繁昌・銅陵等縣、調查鐵鑛、幷調查無爲・廬江・桐城・懷寧・一帶地質、及贛省九江城門山鐵鑛、派技師尹贊勳前往湖北鄂城大冶・陽新・等縣、調查地質鑛產、又派科長梁津前往四川、調查灌縣・懋功・汶川・各屬金鑛、彭縣銅鑛・富順・自流井・一帶石油鑛、及其地重要鑛產、均經分別給發護照、咨各該省府飭屬保護、（十四日專電）

張垣日領館開館

［北平］駐張日領館、前因時局關係、曾停館務、宋哲元今電平稱、該館本月七日開館、（十四日專電）

平市一洋貨舖被炸

［北平］今晨大蔣家胡同義記洋貨舖、被人擲炸彈一枚、炸傷舖夥三人、舖外一人、（十四日專電）

屈映光將赴察放賑

［北平］屈映光電省府、定十八日携欵來張、轉商都康保一帶放賑、宋十四覆電歡迎、（十四日專電）

察省府決設錢局

［北平］察省府例會議決、設立察省商業錢局、發行銅元票角票、救濟市面、（十四日專電）

冀復農分會正式成立

［天津］冀復興農村分會十四日上午十時正式成立、組織章則均大致訂定、會址設省府內、惟工作人員、尙未派定、故開始辦公、尙待時日、該會委員除實民財三廳長外、並聘農業專家數人、日內即開首次會議、研討進行、（十四日中央社電）

孫桐崗飛抵石莊

［太原］孫桐崗十四日晨由彰德飛抵石莊、（十四日中央社電）

［太原］孫桐崗抵石莊後、何杜國設宴歡迎、孫定十五日晨飛平、（十四日中央社電）

參謀部測量機飛抵陝

◉西安 參謀本部測量三號機、十四日晨由汴飛洛、十一時四十五分由洛起飛、二時抵省、由趙敬賢駕駛同來航政組長徐禮耕・機士雷運廣、所有儀器均隨機帶來、據徐談、全部測量、須時五月、俟天氣朗晴時、即開始測量長安附近一帶、（十四日中央社電）

杉村德川訪韓復榘

［濟南］今晨杉村德川訪韓復榘、並遊名勝、定晚十點赴青島、（十四日專電）

桂教育考察團到濟

［濟南］桂教育考察團諸直等三人到濟、據談、桂行政費年只十六萬元、廳長月薪只二百二十元、科長縣長只百一十元、均穿土布制服、（十四日專電）

湘建廳長余籍傳晉京

［長沙］建廳長余籍傳十四日赴京、請撥棉麥借欵一千六百八十萬元、發展湘省農商礦業、（十四日專電）

蕭匪犯醴陵經擊潰

［長沙］蕭克匪一部十四犯醴陵美山橋、經羅樹甲部擊潰、竄茶攸、又一大部竄擾萍鄉、李覺十三赴醴督勦、（十四日專電）

武昌掘金案宣判

［漢口］武昌掘金案、十四日由警部宣判、主犯彭幼南成立損毀罪、拘役一月、追繳贓欵二萬四千元、修建守望臺、從犯彭石孫無罪開釋、（十四日專電）

何鍵改期赴漢

［漢口］何鍵因要公、改期赴贛、（十四日專電）

贛鏟共義勇隊編竣

［南昌］贛省府爲充實人民自衛力量、以資協助勦匪計、特將各縣保甲壯丁、編組爲鏟共義勇隊、平時歸田務農、一旦有事、則集合待命、現全省各縣、均已編組完成、（十三日中央社電）

鯨魚結隊到海州

［徐州］海訊、海州日前有大批鯨魚進口、經青口過海東去均長丈餘、濱海漁民稱爲颶風之表徵、沿海一帶已加防範、（十四日專電）

駐徐黃旅回防首都

［徐州］八十八師駐徐二六四旅長黃梅興、奉令回防首都、十三率部南下、各界到站歡送、（十三日專電）

汕市金融有救濟辦法

［汕頭］省救濟汕金融會議決、諸省銀行放欵三百萬、維持紙幣及白銀現狀、（十四日專電）

沃古林
專治紅眼
眼藥水
科發大藥房監製

電療白濁白帶
當的經驗其效率與平常者殆不可同日語也婦科白帶另由女醫師朱彤章助理刊有電療新論函索即寄
北四川路西首新路K四七二號
汀適存醫院
白濁初起一劑止痛數日濁清久病亦能速愈江西醫師畢業於美國河利近省醫師之指導電療與藥

必定靈牙痛藥
司徒博牙醫生發明⊙衛生部中央衛生試驗所化驗證明⊙任何牙痛必定靈驗
各大藥房大公司均有經售總發行所海律勞合路馬浪路口中國牙科醫院內

最新止咳神藥
派吐清
百日咳特效
專治咳嗽傷風
止咳化痰 潤肺平氣
功效最神 萬試萬
中國總經理 上海 靈德商禮和洋行
本埠大藥房大公司有售 外埠各藥公均分

巴黎素蘭霜
PARIS VANISHING CREAM
白皮色 嫩肌膚 去雀斑 消暗瘡
永安 新新 麗華 福安 華安 中華 公司均有出售

長安公墓
○穴基丈二長八尺闊 ○價目每穴洋四十元 ○土質高燥不見滴水 ○運柩迅速隨時隨運 ○立案完備永久保管 ○水陸交通直達墓地 ○停柩廳舍暫不取費 ○代築碑塔堅固美觀 章程函索即奉
事務所 南市董家渡一四四 電話南市二三四二七

立信會計補習學校 函授部 招生
本校現繼續招收新生分科如下（初級）商業簿記會計中文組英文組（高級）高等會計科銀行會計科公司會計科學生可按照本人程度選習一科或數科詳章及減費辦法函索即寄 地址上海寧波路一九〇號 校長潘序倫

姜堰潘春齡伯融 鴻齡仲賓等啓事
本月十八日家母鄒七十壽春齡等遵提宴資五百金爲興新姜堰貧兒教養所之用敬乞親友亦惠現金以觀厥成爲啓恐有遺漏敬以奉聞

粵省府通緝張競生

【香港】粵省府十三日通令所屬、緝拿著性史流毒社會戕害青年之張競生、歸案究辦、因張近在饒平違章斂產、蔑視功令、并自下令擊解後、張竟公然乘專車離饒、其宗人及團員歡送、途爲之塞、散發告別父老書、詆毀政府、（十四日中央社電）

馬江艦隊明日檢閱

◎水部 海部司長楊慶貞等十三抵馬江、陳季良定十五日偕楊等、着手檢閱馬江各艦舉、即續赴廈門等處校檢、（十四日專電）

厦商會請免洋米稅

◎水部 厦商會電省、請免洋米稅、財長許錫清覆電、此稅爲救濟農村而設、所請難照准、（十四日電專）

王以哲離杭

【杭州】王以哲十四晨十時赴滬返平、（十四日專電）

李杜由京到杭

【杭州】李杜十四日下午三時、由京乘汽車到杭、（十四日專電）

命令

國民政府十四日令行政院呈據教育部呈稱、廣東新會公民譚棟三、與賓興學、在十萬元以上、按照捐資興學褒獎條例第五條之規定、除由部授與一等獎狀外、應請呈請明令嘉獎、轉呈鑒核施行等情、譚棟三熱心教育、慨捐鉅款、洵堪矜式、應予明令嘉獎、以昭激勸、此令、又令、前湘軍部總司令湯廷光、秉性忠貞、精嫻韜略、辛亥革命、首以海圻軍艦易幟響應、克奏膚功、六年護法之役、與率海軍赴粵、扶持正誼、卓著勳勞、旋以選授參謀、引疾退居、淡泊寡營、尤徵亮守、茲聞溘逝、軫悼良深、湯廷光著交行政院轉飭從優議卹、以示國家追念崇勳之至意、此令、又令、任命周啟鐸爲陸軍第五十三師第一五七旅旅長、此令、又令、任命呂子人爲軍事委員會參議院參議、此令、又令、茲制定奧辦水利獎勵條例公佈之、此令、

猶阿民族衝突

—經濟種族問題爲其背景—

▲國民十三日耶路撒冷電 此間猶太人與阿剌伯人復起糾紛、今日已發生衝突多起、有十一人因傷送往醫院、現阿剌伯之公共汽車夫與汽車夫、在政府公署前作反對猶太移民之示威行動後、衆已宣告罷工、按自猶太人在德受嚴厲限制後、遂來此間「希望發一謀生之路、乃阿剌伯人憎猶太人之重返故鄉、聲稱目下經濟狀況已極艱窘、若再容移民入境、必將愈增恐慌、故此次爭執有經濟及種族問題爲其背景、恐不易解決、警察方防杜再起衝突、極感困難、目下已有五人受傷、

國聯與我國技術合作內容

—國聯依國際根據派員相助—

—國聯情報部之正式記載—

國際聯盟會情報部報告云、國聯全體會員於本年二月議會大會通過一報告書、其後又經美國贊同、即「爲世界和平及一切國家之利益起見、應贊助中國政府、俾得實現其國家重要之意願」、目下國聯正在遵照此項報告書而行事、報告書中述及關於此點、宜將自一九三一年五月開始之與國聯技術合作計畫、加以擴充、本年六月杪、中國政府致函國聯行政院、提議技術合作計畫之擴充及其性質與綱領、函中力述國聯所已給與助力之有價值、該函知照行政院、謂初步調查工作現經完竣、國民政府將於其所控制之資源、決計着手在數省內實行其國家重要計畫、以作全國其他區域之模範、此項工作需要各關係方面之繼續努力、及各種關係活動之不斷協同、行政院於此際倘能設法保持國聯與國民政府間之合作、助其重造、尤其指派技術員一人、供國民政府及其所屬國民經濟委員會之顧問、則國民政府將深爲感荷、

委員團於七月十八日集會於巴黎、推舉德·意·挪威·西班牙·及英八國之代表、包含其代理主席（墨西哥）及中國·捷克·法國衛生部部長拉西曼博士充上記之技術員、任期一年、並聲明合作計畫之原則、純爲技術的公正的及非政治的、以最關大之國際的根據爲進行旨趣、

技術員之責任如下、依據上記原則、爲中國國民經濟委員會與國聯相當機關之一聯絡員、以國聯技術的組織及有益於中國重造之技術情報給予中國、將中國政府之任何技術合作之請求知照國聯秘書廳、俾轉遞於關係之技術機關、幫助介紹專門人材、俾中國政府作主聘用、贊助在華之國聯專家之活動、隨時將其（技術員）使命之進展呈報行政院、並每三個月造詳細報告書一次、另以一份送達各關係之技術機關、該技術員爲履行其職務、或有所查詢時、須鑒請國聯秘書廳轉請各技術機關贊助、技術員所呈遞國聯之任何情報或報告、應另錄副本一份、同時送中國國民經濟委員會備查、

委員團曾函陳行政院、謂如關於技術合作、中國政府向行政院提出任何問題、行政院須加審查、及技術員送到情報及報告、行政院須加審查、又關於技術員之使命發生任何問題、須加研究時、委員團隨時可供行政院之咨詢、（世界社譯）

灤東匪禍歷險記（下）

—撫匪之分散— 撫寧自被匪竄據後、迄今已半月、匪徒們既已得償、於是趁機洗手者、頗不乏人、且彼等既將自身之經濟問題解決、多不願再以自身生死爲他人作嫁、因之竄撫寧時之千餘匪衆、先後化散、僅餘四百餘人、此四百餘匪、白天駐於城內、夜則散佈城南之紫金山、以防我保安隊之往擊、及至日前、匪復謀西竄、乃某方又由義院口調入金八點所率領之匪股約五百餘人、混入撫寧城內、截至十月九日止、城內匪數、又增至千餘人、撫寧人民因受匪之蹂躪、不堪其苦、竟有合資二千元、僱用一日人、擔任保鏢、凡有匪到勒索搶掠等事、則由該日人代負拒阻之任、匪因見其爲日人、一笑而去、現撫寧之匪、有相機與北戴河海濱之匪呼應前進之訊、其竄犯計劃、係分二路、一路由昌黎東北進 此項計劃、已被我保安隊識破、前此匪衆曾兩度竄擾各莊、第一日由梁山率領、計有似海蛟·二龍·二龍·宋子文四股、第二日復由似海蛟任前鋒、實行衝竄、股匪事前曾探悉我保安隊駐紮各莊者甚少、孰料匪方前進、而我援隊已馳到、一經接觸、匪被擊而退、繼即追剿、匪即潰散、匪首似海蛟亦被擊斃命、東北路之匪受此劇創、元氣大傷、因之洋河南岸、匪踪已絕、一路由東南進、尚在謀動中、現北戴河海濱集匪約六百餘人、彼等企圖沿鐵道綫來犯、我保安隊已在東南路紮有堅實隊營、聞此次匪欲竄犯昌黎、實抱最大決心、且彼等迭受保安隊之痛擊、懷恨入骨、故連日增充匪數、擬以全力作最後一拚、至我保安隊雖盡精悍分子、究因多寡相距甚遠、防範一時固可、如援隊延宕不到、恐亦難以設想、因之灤東人民渴望新編保安隊東開、有如大旱之望雲霓、

—難民流離遍野急待賑濟— 匪竄據撫寧後、城郊居民、無不攜老扶幼、相繼逃出、逃奔地點、一爲秦皇島、一爲昌黎、秦皇島現麕集難民達三萬餘人、流離荒野、慘不忍睹、且丁此秋末冬初之際、無食無衣、惟坐以待斃、昌黎現有難民五千餘人、一部由興中公司收容救濟、一部亦流離遍野、無人過問、北戴河海濱方面、則集有難民兩萬餘人、他如榆關鎮等地、難民不勝數計、近雖值戰區急賑組放賑之時、究不能救此項難民於水深火熱之中、且此項難民家財、早已遭匪徒搶掠、其本人未來生計、已告絕路、欲言救濟、必須代其各謀根本辦法、否則延至隆冬、該難民若因生計所迫、流入歧途、則影響灤東全局、更非淺鮮矣、

—寶希哲願與昌黎共存亡— 河北省保安總隊長寶希哲、率領兩千健兒、支撑灤東殘局、能保昌黎之有今日、實屬備嘗艱辛、記者在昌數度訪寶、每次談話、寶談至慨處、竟致淚落、據寶談稱、「保安隊現僅有兩千餘人、分佈於灤東各地、撫寧之役、實因受後方之牽掣、不能不退、本人問心、決無愧於灤東父老、現在撫寧既已不守、而昌黎之關係、非撫寧可比、昌黎乃玉田·盧龍·樂亭·各縣之咽喉、本人決以全力應付一切、至個人生死、早已置於度外、吾願以個人生命與昌黎城共存亡、且余決不爲任何威脅所屈服、即余之部屬、亦早作「有匪無我」、「有我無匪」之誓願、現在昌黎雖在匪衆包圍之下、但余自信以曾受有相當訓練之隊警、應付烏合匪衆、雖匪數較我多數倍、但亦不難將其擊潰、余本擬就匪之西竄、迎頭痛擊、直至收復撫寧而後止、然以昌黎關係重要、倘一旦大隊進入撫寧、而昌黎後方因實力分散、由被匪竄入、則灤東大局、即無法收拾、故余目前先致全力於保衛昌黎 一俟援隊開到、再謀收復撫寧、且昌黎城郊東南北三方、均設有堅固之防禦工事、匪如來竄、自有應付辦法、現灤東問題、頗爲嚴重、灤東匪患猖獗、而灤西尚有某方之牽掣、置余於四面楚歌之中、頗感困難、然余既負守土之責、只有飲淚吞聲、竭盡心力、至於功罪、只有聽諸天命」云云、（十日）

蔣委員長國慶紀念演詞

—惟養成禮義廉恥之風氣 則剿匪抗日才不成問題—

南昌通訊、贛省國慶紀念、黨政各機關、聯合舉行、出席者省黨部全體委員、省政府全體委員、行營科長以上官佐、以及各機關團體學校代表二千餘人、齊集省黨部大禮堂、四週由省府衛隊擔任警戒、上午十時十分、蔣委員長亦蒞臨、省府熊主席及行營賀總長等、追隨於後、開會行禮如儀後、由蔣致詞、茲紀如次、

「各位同志、今天是中華民國二十二年國慶紀念日、民國到現在二十二年、我們總理先烈是爲着革命、爲着創造民國、爲着實現本黨主義而犧牲了、以及以後討逆剿匪、也犧牲許多同志的生命、全體人民的生產、尤其是江西十年匪亂、使人民不得安居樂業、這種情況、我們總理及先烈在天之靈、一定不安、而本黨同志以及在職的軍政人員、尤其應感覺着非常不安、關於國慶紀念、在外國都是很隆重的慶祝日、眞是舉國歡騰、引爲莫大的光榮、但是我們的中華民國、雖然已經長到了二十二年、譬如一個人、總理到了這麼大、應該有自立自衛的能力、不容外人欺侮、但是現在內有土匪之擾亂、外有帝國主義者的侵略、我們在職的人員、對此國慶、回溯總理創造民國之艱難、先烈創造民國之犧牲、只有惶恐的感覺着無限慚愧、對不住總理與先烈在天之靈、個人的感想如是、各位的感想、諒亦如是、今日有幾點意見、貢獻各位、一個國家要生存、健全鞏固、一定要有靈魂、何謂靈魂、譬如一個人、任是軀殼長大、如無靈魂、即僅成爲泥塑木偶之類、現在的中國、就是這樣、雖然成立一個長大的漢子、鞏固獨立、以及十八般武藝·聰明·學問·等都完全了、所欠缺者、僅是靈魂一項、自民國成立到現在二十一年中、由十五年到二十年、雖有很多光榮歷史、但以後即天天在悲慘沉痛中、危險下去、現在更是格外危險、總理暨先烈以締造艱難之民國、交付我輩、我們後死未死的同志、不能繼續去發揚光大、以安慰總理先烈在天之靈、自問於心、能不慚愧、今後我們要繼續着先烈光榮歷史、去發揚光大、必須先要充實國家的靈魂、什麼是中國的靈魂、即是三民主義、三民主義的重要所在是什麼、就是總理所說的「忠孝仁愛信義和平」八字、要知中國到了二十二年、正是一個好青年、應能繼承父母先人之事業、現在不但不能獨立、反受外侮壓迫、國土日見剝蝕、人民天天在困苦中、前途如此可危、是何道理、因爲人雖大了、各樣本事·聰明·學問都有了、却少了忠孝仁愛信義和平、這便是一個大毛病所在、中國的所以成這步田地、也就是祇掛着一塊民國的招牌、而沒有得到民國的精神、要得到民國精神、就要做到總理所說忠孝仁愛信義和平八字、現在我且把八字變作四字、就是禮義廉恥、要知國民沒有道德、是不成立、本黨同志、與各在職的人員、所有能力、聰明·才力·學問、和外國人比較、都有過之而無不及、所缺乏者、即在禮義廉恥四字、各在職人員 負有興亡之責 要興復中國、要安慰總理先烈在天之靈 必須從今日國慶紀念中、把禮義廉恥四字做起 以身作則、爲國人模範、如各在職人員、不能做到禮義廉恥 則中國只有永遠沉淪下去、非至滅亡不止、希大家共凜斯義、來做興復中國、鞏固民族的基礎、 談到禮義廉恥四字、不是說說講講、也不是寫上幾句就可以、必須要實地去做、要實地做、必須明瞭禮義廉恥究竟是何物、就禮講、什麼是禮、古人云、人而無禮、其不可爲人也」、由是可知禮之重要、換言之、國而無禮、是不能成其國矣、中國現在的國難·匪亂·人民痛苦、大半可歸罪於不知於禮、就如平日在總理紀念週時、要對國旗黨旗行三鞠躬敬禮、這是什麼意思、大家是否知道、如果不知道、那末、隨便行個三鞠躬禮、則毫無意義、無意義便無感想、今日我把他解釋一下、希大家回去對未曾到此地的人演述、以資普遍、尤其教育界中人、當小學教員的、應當格外明瞭、在開學的第一天、便要告訴學生知道、國旗黨旗、便是總理先烈靈魂寄托的所在、我們對黨旗國旗敬禮、就是因有先烈靈魂在上面而敬禮、不是隨便的敬禮、不但要敬禮、還要保衞愛護、外國對於國旗、是一國代表、有人侮辱他的國旗、就是侮辱了他的全國、反觀我們的國人、是否有如是感想、把國旗隨隨便便、東西亂掛一下、毫不敬重愛護、不敬愛國旗、則不知敬愛國家、此後大家要個個知道國旗的重要、如不知道者、即不配爲中華民國的國民、尤其是小學教職員、千萬要對學生講解、不要忘記、這樣造成些不愛國不愛黨的學生、當然對於什麼紀念、也不會發生一些感想、國家何能健全「如能使人家明瞭對國旗黨旗敬禮的意義、則自知愛護保衞國家、而發生民族國家的感想、再不會隨便鞠躬了、黨旗是靑天白日、國旗是靑天白日滿地紅三個意思、這是大家知道的、爲何國旗要三個意思、也是大家應知道的、因爲他是我們一國的代表、我們在他底下討生活、如果沒有了國旗、大家便是亡國奴、國旗的三色、是靑天白日滿地紅、紅的是血、是先烈創造革命、建立民國、爲國爲民而犧牲的血跡、所以他們的犧牲、才寄托在上面、靑天白日是十二個光芒、十二個光芒、即代表子·丑·寅·卯·辰·巳·午·未·申·酉·戌·亥·十二時辰、他的意思是光明正大、令人千秋慷慨、本黨的同志、是以犧牲自己來救國救民爲宗旨、才當得住正大光明四字、青色是代表天、天是至高無上、惟有本黨的精神、是代表個民族國家、大公無私、才是至高無上、白是表示純潔無瑕、就是說我們革命的同志、個個要心地純潔、精神消化、都要如一塊玉石般的純潔無瑕、這中僅本黨同志、可以當得起、今後各位、尤其在職的黨政軍人員、要有純潔心地、高尚的氣質和志向、來爲國爲民犧牲、要把血跡灑在國旗的上面、把靈魂寄托在國旗黨旗上面、今日國慶中、對總理遺像及黨國旗敬禮、就是這樣的意義、祇要合乎義、禮而無義、便不成其爲禮、故禮不可隨便行、不可輕易講、大家一定要重視此、國家才能安定、要使全國家、惟有從小學生做起、到死方休、要勦滅土匪、要抵抗外侮、並不光靠着軍隊、實在要靠着禮義廉恥四字、我們今天在紀念國慶當中、即應把禮義廉恥來確定國家的基礎、先就江西做起、江西確定、則可以肅清土匪、土匪肅清、則可以確定人心、民心確定、則民國才可以鞏固、各位能以身作則、普及一般朋友同志、養成禮義廉恥的風氣、則不但土匪可以根本肅清、且相信可以恢復爲禮義之邦、再推廣普及全中國爲禮義之邦、那末、剿匪抗日、都不成爲問題、最後希望各位在今天國慶紀念中、對總理及黨國旗之下、發誓做起、先從自己、再及他人、來興復中國、安慰總理先烈在天之靈、同時勉勵各位、竟成自己之偉大事業、」

蔣致詞畢、即高呼口號、㈠國慶紀念、是本黨創造民國紀念、㈡紀念國慶、要剿除土匪、㈢紀念國慶、要努力抗日、㈣擁護政府、實施國和平統一、㈤中國國民黨萬歲、㈥三民主義萬歲、㈦中華民國萬歲、呼畢、在禮堂外花園中攝影、皆由蔣委員長單獨攝影、攝全體到會人員合攝、至十二時許散會、（大同社）

蘇人請新省府

—財政統籌節流 農村急須救濟—

蘇人張一麐等十三日致省府新主席陳果夫等電云「鎮江江蘇省政府陳主席果夫·民政廳辜廳長·財政廳趙廳長鈞鑒、辜公出治蘇政 下風迹聽、歡躍無任、新猷丕煥、定有以慰孳望而臻上理、蘇省迭遭水災戰禍、繼以殺戮傷農、農民終歲胼胝、不得一飽、饑婦求傭於都市、壯丁輒去其閭里、地荒不治、民困滋深、固知諸公早爲藎籌所及、無待縷縷過慮、惟一麐等所欲進一言者、則省庫奇絀、建設百端、既無不涸之源、亦必先節不急之流、要在通盤籌策與衆共議、庶猶益緩急、兩得其中、是在賢明長吏、從善如流、上培國脈、下蘇民喘、永念苞桑之懼、兼采芹曝之言、凡如何救濟農村、發展生產、而政令之重困斯民者、分別廢止、庶德音所布、行見歡聲雷動、敬獻芻言、伏祈俯納、不勝幸甚、張一麐·費樹蔚·金天翮·曾樸·趙詒琛·丁懷棨·錢鼎·沈紹增叩元、」張一麐等又致前主席顧祝同等電云、鎮江省政府顧主席·民政廳趙廳長·財政廳趙廳長鈞鑒、當肇公出綰蘇政、適承水災兵禍之後、省庫困竭奇絀、而農村已瀕破產、幸賴賢明、周悉民隱、故於漕折特征永佃征稅兩案、雖經一度擬議、卒以羣情呼籲、或予免除、或予緩征、人民咸曉然於省府之上爲國計、下紓民喘、有[illegible]顧之苦心、而非掊克以爲政者所可並論、茲聞連袂去蘇、愛戴方深、戀留無術、則又惶感駭汗盛前功之不卒、而後來之更張也、用再合詞電呈、懇請將以上兩案卷宗特別移交、期得深固之保障、而爲復興農村留一綫生機、不勝幸甚、張一麐·費樹蔚·金天翮·曾樸·趙詒琛·叩燕、

李宗仁回桂整頓軍政

—縮編全省各軍 訓練地方武力 設置七空軍區—

廣州通信、廣西第四集團軍總司令李宗仁、自任西南政務會委員後、以居粵時間爲多、近以洽商時局問題、與整理桂省軍民兩政、於十月三日晨、由粵返桂、同行者有李之夫人郭德潔、及副官衛弁等二十餘人、溯行、向西南政務會請假一個月、一俟辦妥桂省軍政、即回粵銷假、三日下午李已乘廣三車抵河口、轉輪赴梧、四日晨八時抵梧州、時白崇禧出巡至潯州、聞李到梧、即赴梧迎接、白李二氏、在梧駐宿一宵、五日、相率西上、六日下午抵南寧、聞李氏此次回桂、殊要任務、係與白崇禧及桂省將領商洽應付時局、并將檢閱桂省部隊、巡視各地防務、軍政上亦略有興革、或將在邕召開一度軍事會議、日前外傳桂省軍隊從事改編、據白崇禧意見、擬將全桂兵額編爲十六團、并擬取銷軍制、改以師爲單位、全桂暫編五師、每師統轄三團、另一砲兵團、各師團部均設特務營·通等項特種部隊、全桂約編成兵力二十二團、至于各縣民團、已積極訓練、其編成常備隊者、約有二百四十隊、每隊團丁一百二十餘人、總數約三萬人、此項民團、皆受縣政府指揮、因已訓練有素、不啻爲正式防軍、李白等以此項民團既具規模、地方自衛力已充實、故對于現役陸軍暫爲縮減、以節餉精、同時將節餘之軍餉、爲擴充空軍之用、桂省空軍、亦頗有可觀、日前粵省舉行航空紀念會、桂省飛機、亦有十架航粵參加、刻下除添購飛機外、并加緊培養飛行人材及辦理全桂空軍網、劃定南寧·龍州·百色·桂林·鬱林·容縣·梧州等七處、爲全省空軍區·柳州爲空軍大本營、各空軍區、設有飛行場、以收聯絡指揮之效、以上各種事項、有已進行辦理者、有尚待規劃者、故李宗仁此次返桂、與有密劃焉、（十月九日）

松江

河南難民過松乞食

河南難民、爲黃河潰決堤防、地方受災頗重、難民男婦老幼二百六十九名、由王聚錦楊德俊代表帶領逃荒、輾轉來松、現自七號餘辛新橋運帶、擬往青浦、惟全體難民、嗷嗷待哺、（特推王楊兩代表來松、要求發給口糧、縣公安局爲杜勸各代表等、不得逗留、並電知新橋分駐所、妥爲防範、

大同票房演劇助捐

本城自松江大戲院開演平劇以來、各界嗜劇者、紛紛加入大同票房學習平劇、盛極一時、茲松江縣立醫院以病房設備簡陋、需要被褥、募捐困難、爰經商准大同票房假於十五日彩排一天、以票資所入、除開支外、悉充該醫院置備病房用器之用、嘉惠病人、殊非淺鮮、

蘇州

京滬客車碾斃警官

京滬路錫滬區開車、於昨日（十四）下午一時半、行經蘇站附近平塘一〇八號鐵橋時、有身穿軍服佩武裝帶之軍官一人、越路軌而行、因避讓不及、被車碾斃、後檢查其符號、名周桂標、有八十八師教導隊證章、旋由路局通知該師收殮、

公民呈請釋放彭國彥

前吳縣縣長彭國彥、在任邳縣縣長時、因舞弊案被捕、羈押民政廳、迄今一載有奇、尚未釋放、亦未移送司法機關、茲有公民王齡九等、以蘇省府業已改組、特聯名呈請蘇省府、請求停止羈押、以維人權、

滸關鄉捕獲三匪徒

離滸關二十餘里之荷家橋地方小茶館內、於昨日（十四）上午、到有身穿制服攜有槍械之匪徒張維鈞等三人、圖謀不軌、經公安機關派隊往捕、稍有抵抗、卒被捕獲、解縣訊究、

常熟

太倉童軍來常游歷

省立太倉師範童子軍第二百十團數十人、因慕虞山之名、特於十三日由總團長許蒼文率領來常、駐營於北門新公園籃球場、共計五隊、連日至北門虞山及西郭之尚湖一帶游覽、據其隊團長云、此來除游歷之外、係舉行大露營之實習、各事均由本團自辦、毫不假手他人、以養成童子軍之刻苦勤勞、

無錫

第四區發生兩命案

公安第九分局長劉森南、於前晚十一時、據人密報、謂第四區棣上村柏溝陡內、有人以說書爲名、聚衆賭博、請予查拿、劉分局長據報、當即親自率領警士、前往將該庵圍住、然後令警士敲門入內、乘賭、其時有鄉民顧忠祥、於紛擾中、由後門下河圖逃、詎因不諳水性、沉浮水中、而劉分局長、已拘獲賭徒七名、解往第九分局訊辦、迨警士去後、鄉民即紛集撈救、然顧以吸水過多、氣絕身死、及至翌晨、顧妻陸氏聞訊趕到、抱屍大慟、同時鄉民與根據、亦湧在該處河內、經該區區長朱鍛藝、報告檢察官前往相驗、求派員相驗、即由任檢察官帶同王檢驗吏前往相驗、委係落河身死、飭令屍屬備棺收殮、聽候核辦、又縣屬第二區（景雲市）六六圖下塘橋鄉民張仁金、年三十二歲、向在某某業、上月廿六日、張又囚相出外、至本月十一日晚間、在同區九五圖大朱巷地方、突被該處鄉民朱泉根等用毆斃命、事後移屍至同區九九六圖鐵路旁第四房墳側大路上、前日經該圖圖正鄒紀薌報、立即投報縣法院、由沈檢察官率吏下鄉相驗、驗得死者在後腦有木器致命傷一處、兩手有傷痕、委係生前被毆身死、因查無家屬、即飭圖正備棺收殮、及至昨（十四）日上午、始由屍妻張吳氏聞訊來城、請檢察處拘究法辦、

上海少年在錫自殺

本邑工運橋下無錫飯店、於本月十一日上午十時許、到有單身旅客、自稱名沈沉、上海人、年二十四歲、身穿中山裝、手提小皮包一隻、開定三樓七十二號房間、當日並未出外、至晚間九時許、忽囑茶役開賬、至翌晨八時起身、外出一次、午後二時回房、即向茶房索購信紙作書、並吞服安眠藥片自殺、迨至昨日下午一時許、藥性發作、呻吟床第、茶房查悉、開門入內、見其面色憔悴、問之不答、知係服毒、旋在枕上查獲安眠藥瓶一個、遺書四封、並在小皮篋中檢出年約十八九歲之少女照片一張、背面上書「北站第一旅社六十一號下車、給時紀念」等字樣、當即報告經理與消初、轉報二分局、一面將沈扶送同仁醫院求治、經該院醫生施以洗胃打針、得慶更生、至該少年之自殺原因、經二分局巡長再三查問、僅稱因受戀愛刺激所致、絕對不願爲情犧牲、

理髮業工潮擴大

本邑理髮業、爲資本短絀之小店舖、近因營業清淡、實行減價招徠、致影響該業工人收入、近於城區之北門大街一帶理髮店、曾發生罷工風潮、後經縣黨部派員、會同該業公會委員、分往行調、勸令減價紙條揭去、並由公安一分局派警、將首先減價之善容軒主沈老二、美華店主劉大邦拘局、當經人保出、沈劉二人出局後、竟僱小店學業、僱工、與大店不生影響、而小店之減價、仍以因吃飯問題、並爲環境所迫、故仍繼續減價、而店夥方面、則頗表不滿、遂於前日下午二時推派代表、手持紅旗、分赴城內外各理髮店、通知繼續罷工、迨至夜八時許、有罷工人一百餘人、擁至美容軒、及美華兩理髮店滋鬧、一言不合、即行動武、將該店生財什物、悉行搗毀、後經二分局派警將滋事之鞠長興·張永寶·薛寶龍等十三名拘獲、連同沈老二·劉大邦一併帶局、由程代分局長開庭偵訊、翰恪用直認搗毀不諱、程分局長據供後、即於昨（十四）日上午十時、將已拘人犯、一併移送總局訊辦、同時縣公安局督察處、及警察大隊部、亦派隊巡邏、分至局路一帶、協助二分局維持秩序、以防不測、一場罷工風潮、不識若何解決也、

常州

各業公會改選

武邑各業同業公會前經組織成立、現已期滿、由商會通告、於一個月內完全改選或改組、故近日各業公紛紛依照辦理、現南貨業改選結果、吳榮祖當選常務主席、荳業林恰保當選主席、米業陳文齋當選常務主席、其餘染坊業於今（十四）日改選、綢緞業於十五日改選、惟錢業以本年閉歇多家、存在者祇有六家、依照公會組織規程、須有七家始能組織、故根本上恐難成立、綢布業前以仇貨問題、奉令解散、現正在籌備改組中、一俟各公會完全改選或改組成立、再行辦理商會改選事宜、

嘉善

警匪大激戰後所聞

本縣丁家柵沈香蕩、警匪激戰情形、業誌昨報、茲探悉該股匪、係嘉浦東帮、向稱猖獗、迭在江浙接壤各鄉村、犯案累累、此次在沈香蕩洗劫嘉興天德藥行收賬船、及農民俞姓民船、被丁柵保衛團長許德長高增之得悉、率領隊員團丁十八人、出發截捕、詎料股匪得訊、預伏沈香蕩北岡家草後村竹林中、突出射擊、以致保衛團方面、全軍覆沒、演成空前慘劇、計死者陸子佳、胡長發、沈子仁、陳之文、馬炳生等、餘受重傷、危在旦夕、槍械船隻全失、子彈失去一千六百餘粒、本縣保衛團、水陸警察大隊、由湖州兵艦艦長黃日寶統帶進剿、刻正在金澤左近作猛烈激戰、死者家屬、齊跪於區圖長警察大隊長前、悲號聲酸、聞者咸爲淚下、惹有目親屍身、彈痕遍體、而痛哭若狂、投河覓死、由部家貧異常、無法成殮、至於胡長發一名、則原籍安徽、孑然一身、更爲慘慘、其情狀之慘、莫可名狀、現本縣黨務長爲保安處、實行撫卹、此次慘劇、省方得報、異常重視、日夜嚴諭勦緝、以期一鼓蕩平、否則匪焰益張、盜禍益熾、西北各區悉爲盜區矣、

南通

免除檢查外輪糾紛

通泰沿江各港駐軍、對於檢查外輪烟土、時起糾紛、刻第七區行政督察專員、奉省府轉行政院令、關於檢查外輪私運鴉片、及其代用品、在禁烟委員會、未依照禁烟法施行規則第十一條規定設立查緝處以前、統歸海關辦理、其未設海關地方各口岸、南通、姜·興·泰縣·大通·安慶等處、由附近海關酌辦、

懲處奸商由黨政會解決

南通奸商陳天毅、在滬以仇貨、製成衣服運銷內地、獲利極巨、經救國會查明、對陳懲處、決定由黨政會議解決、

揚州

六業店員將絕食反對大盛

綢·布·顧繡·西服·衣店·成衣六業、於十二日停業、反對大盛綢緞局開幕、經縣黨部會同縣黨部公安局、安警處理、未有結果、各店已詳爭至綢業公會集合、並招待新聞界、當經六業代表、報告反對大盛之理由及原因、暨預定辦理步驟、大致以暫行息工、靜候官廳解決、萬一息工無效、惟有跪求大盛歇主、及黨政機關、救濟同人生計、若再無結果、祇有聯合六業店員及店東、共同絕食、不達大盛離開江都目的不止、

高郵

黨務糾紛仍未解決

本縣黨員耿伯陽等、以縣黨部此次對於城區二區三區各分部及鄉區各分部選舉代表辦法、前日省黨部派員汪公任、凌紹祖·陳康和·二人來郵監選、耿等即將其糾紛情形、向省委呈控、張省委等、以此次高郵黨務糾紛、不易解決、遂將投票延於今（十二）晨返省、致今日之縣代表會、未能開幕、尚不知若何結果也、

上海南京路

老九綸綢緞洋貨局特別大減價

廉價之外特贈航空獎券

是添製新衣之空前機會

是無限希望之致富捷徑

特闢大犧牲部

綢緞部

什色軟緞褲料 每條一元五角

條子西麗綢旗袍料 每件一元九角

雙色愛華綢旗袍料 每件一元五角

印花縐旗袍料 每件一元八角

鴻運縐旗袍料 每件三元七角

洋貨部

條子駱駝絨 每尺二角二分

條子絨布 每尺六分

犧牲品名目繁多輪流更換貨品高尚花色新穎歡迎選購比較

自十月十六日起

紅茶冠軍

花籃牌紅茶

是茶係以祁門極品精製而成味永香濃裝璜華麗風行中外十有餘年其殊非的來品及其他新牌所能企及

一磅庄一元五角 半磅庄八角

上海華茶公司出品 各大公司及京商店均售

王開照相館

南京路三〇八號 電話九一二二四五

克利西佛

咳嗽

氣味甘芳·利於服食·專能殺菌消毒·化痰成水·並助氣管支遏痰外出·故一經服用·功效立見

本市新聞

海關布告 糧食自由運輸

運銷國外准予免稅 流通國內取消保結

江海關監督唐海安稅務司伯樂德、昨日發出二一九二八號會銜布告云、現遵奉政府令飭、自即日起、食米及其他雜糧、准予免稅運銷國外、其在國內口岸流通之食米、須由報運商人、出具保結辦法、應即取消、仰各商人等一體周知、特此布告

市商會函綢布業 貨品標明國別

冒充國貨由政府嚴厲制裁

市商會昨函綢緞業棉布業及絲光棉絨業等公會云、逕啓者、本月十三日、案奉上海市社會局滬令社字第一六〇七〇號開、案准南京市政府第七四六七號咨開、據本市社會局長王植崇呈稱、竊查前奉鈞長面諭、以本府服用國貨委員會、業經組織成立、惟各綢布商店、恒將國貨與非國貨並陳出售、實爲混淆、飭即日召集各該同業公會負責人談話、商定標明國貨與非國貨辦法、俾資識別、而免市民誤購、等因、奉經定於八月二十六日下午二時、召集綢業·布業·緞業·廠布業·各同業公會負責人談話、決定原則三項、一、各綢布商店、應將國貨與非國貨、用籤標明、其規模較大者、得將國貨另設專部售賣、二·各綢布商店、如將非國貨冒充國貨出售、由政府嚴厲制裁、三·一二兩項之詳細辦法、由社會局制定頒發在案、茲經飭本局農工商股主任、會同本府服用國貨委員會總幹事、擬訂南京市綢布業商店貨品標明規則七條、是否可行、理合具文呈送、仰祈鑒核示遵、實爲公便等情、據此、查核所擬規則、尚無不合、除照案公布並令飭施行外、相應抄同該項規則、咨請查照備案、並希見復、等由到部、查綢業商店、將中外貨品、錯雜陳列、以致欲購國貨者、無從辨別、於提倡國貨、推廣產銷、影響殊鉅、該市政府擬訂規則、通飭各綢布業商店遵照、將所售貨品、係某國製造、分別陳列、或加具標籤、俾購者知所鑑別、藉資取捨、於推廣國產、效益殊非鮮、准咨前由、除上項規則准予備案外、合行檢抄規則一份、仰即遵照辦理、具報爲要等因、奉此、合行檢發標明規則、及國貨暫訂標準各一份、令仰該會遵照、轉飭辦理具報爲要、此令等因、並附南京市綢布業商店貨品標明規則一份、中國國貨暫訂標準一份下會奉此、合亟即同附件、分函傳達、務希貴會查照見復、以便呈報、至深盼禱云云、

本市日煤減少 國煤銷路漸旺

煤業統制會尚未進行

大白社記者昨向煤業界、探詢現在國煤與日煤在滬之狀況、得悉日煤最近運銷本市者、已較前減少十分之七、國煤之銷路、因此即漸見發展、因新稅則實行後、進口之煤 每噸稅率、較前增收四元餘、故日煤勢已不能再與國煤相競爭、雖尚有少數銷路、完全爲日商自購自用、故市上日煤幾將絕跡矣、至關於全國經濟委員會所擬組織之煤業統制會、現在煤業方面、尚無動作、而經濟委員會亦未與煤業界有所接洽、或將俟棉業與絲業等統制會成立後、再行着手、亦未可知、

薩鎮冰氏談話

此來專籌閩省振務 深望政府各界援手

民言社云、海軍元老薩鎮冰氏抵滬後、因忙於接洽福建振務事宜、對於各國外賓、及此間親友、尙少往還、昨民言社記者、特走謁氏於寓邸、嘗承延接、並見告此行任務、及辦振經過甚詳、茲錄如下、「本人多年息影家園、久已忘情政治、此來與各方就商福建振務、勾留之時間、極爲短促、此間多年友好、及各國朋友、未能一一趨謁、彌用疚心、閩省年來因天災人禍之相乘、大好河山、瘡痍滿目、本人聞見所及、惻然心傷、而鄉人士亦多以振災事務、督責及於老朽、念福建爲我桑梓之邦、苟利吾鄉、何敢卸責、用特不揣棉薄、留然肩任、幸山野之身、頑健猶昔、數年以來、日夕奔走於僻壤窮鄉 幸不爲疾病之侵乘、盜匪之陷害、習之既久、轉覺鄉村之生活、趣味益然 當在鄙巖放振時、距匪區僅十里、盜賊亦鑒我愚誠、未忍加害、而本人更勸告民團、厚植自衛力量、並指導其建築土堡砲樓、談次、薩氏並出照片見示、又謂、福建西北各縣、多深山窮谷 間有羊腸小徑、爲人跡所未經、輿馬均無法通過、幸本人海軍出身、久歷風霜 雖年已就衰、經驗猶在、嘗督率團兵、步行攀登山嶺、某日遇大雨、山洪暴發、水可沒脛、幸不久天即放晴 亦即安然無事、至於忍凍耐饑、更爲本人年來之日常生活、未敢言苦、最近恐主長樂縣振務、除由政府方面撥款、及胡文虎先生捐五千元、暨本人多方募集外、虧短頗多、尙有待於各方慈善大家之協助、至滬來閩北各縣、備遭赤禍、災情之重、災區之廣、容爲外界所未詳知、甚望政府當局、各界賢豪、予以同情之援手、本人年雖老邁、亦願從事於斯云、

市聯會 昨開代表大會

反對電話加價議決函工部局

上海第一特區市民聯合會、昨日下午二時、在市商會議室、舉行代表大會、由王曉籟主席、鄔東山紀錄、各情分誌如下

到會代表 到會者、計有陳九峯·顧澳泉·王靖東·王伯群·朱保羅·鄔東山·胡鳳翔·許廷佐·張禪伯·奚家興·賈梓卿·任農軒·謝俠遜·邱嘉樑·張守俗·王和松·劉仲英·張仁彥·沈和甫·張一麐·邢谷香·沈韻濤·祝志純·王劍鍔·王曉籟·王雲·曹志功·陶榮勳·陳蔚文·陳濟成·蔡洽君·張賢芳·姜其昌·陳炳輝·等三十餘人、

議決各案 由第四次執委會提交各案、討論如下、(一)反對電話加價案、議決、致函工部局、(二)維持會務經費案、議決、代表每月補助一元、職員按月補助二元、(三)擴充會員徵求案、議決、組織徵求委員會委員人數九人、當推王曉籟·胡鳳翔·張一麐·陶榮勳·曹志功·蔡洽君·劉仲英·陳九峯·孫文毅、由宣傳科辦理、(四)國貨運動進行案、議決擴大宣傳、(五)援助電氣工潮案、議決、函工部局負責調解、

函工部局 逕啓者、查上海電話公司、去年加價、不顧一二八之影響、並追溯既往、破壞法例、當局主辦、不盡協贊之責、致令批准、造成大錯、留下汚點、事隔一年、該公司自然乘隙而進、合同可不顧、信約可不管、祗出於預料之外之責任、加諸安生氏、而於自己失算之責任、完全欲取償於用戶、本會深信貴局此次對該公司之請求加價、定必不准、但極希望貴局主辦對於此上所發表上海市民聯合會第一區分會等與上海租界納稅華人會關於該案往來函件所述、詳加注意、尤其供貴局深省者、莫如公用事業、工部局應如何保證納稅人、俾得廉價使用、而事實則未合此旨、自來水則同意水公司修改合同之任意加價、致納稅人大好金錢、付之流水、電力則以煤價漲而許加價、乃今以煤價跌而令減價、電車與公共汽車亦復如是、是當局之目無納稅人、已路人皆知、上海電話公司、利用此種弱點、自然膽敢一加不已、細則嘗試、合同可以不顧、民國二十年之舊面約言、可以不問、總而言之、凡合同上有利於納稅人之規定、工部局竭力維護市民公意、置若罔聞、等語、事關公用與合同信約之神聖、相應函請貴局、勿再爲該公司所矇、致爲代表者再受損害爲荷、此致公共租界工部局、上海市第一特區市民聯合會啓、中華民國二十二年十月十四日、

宋部長 昨參觀海京伯馬戲

由班主海京伯親自招待

財政部長宋子文以海京伯馬戲團、爲世界著名戲班、昨晨公餘之暇、曾偕眷屬蒞場參觀、由班主海京伯親自招待、觀各鳥獸、詳細說明其特性、宋氏遍觀之餘、深表讚賞、並謂日內將再赴該場一觀其表演、現聞該團早場表演、原定下午三時、因顧客日間多有公務羈身、特於明日起、改爲下午五時半開演、又聞該班主現欲邀請中國表藝者一二班、同往全世界表演、並派代表赴內地搜羅中國所產珍禽異獸、加入班內表演云、

吳市長昨晚晉京

上海市長吳鐵城、本擬前晚 乘搭夜快車赴京、參觀全國運動會、並晉謁中央各當局、屆時因有要公、未及首途、改於昨日下午十二時、由滬乘搭滬平聯運夜快車晉程、

王以哲昨晨來滬

東北軍第四軍軍長王以哲、昨晨九時、自杭抵滬 在梵王渡車站下車、

招商局請撥基金案 交部批准向滬銀團墊借

還付滙豐借欵千萬 以五棧契據作擔保

招商局前向滙豐銀行、以五棧契據、抵押巨欵、先爲九百萬兩 續押一百萬、連利息在內、已超過一千萬元以上、此次滙豐向招商局

催索押欵 資令限期交回、否則將實行執管、該局總經理劉鴻生、因滙豐借欵追逼甚急、勢難再緩、於九月十八日提出理事會、討論之後、僉以局內一時何從籌此巨欵、公議、呈請政府 先撥本局基金一千五百萬元、以資週轉、並償還不容再緩之巨額外債、呈文經理事會遞送交通部後、還日已奉到

交部批復 對於該局請撥一千五百萬元、作爲國營基金一節、認可照准、惟中央現值經濟困難、一時亦無從籌撥如許巨欵、而該局所抵押之滙豐借欵、又已不容展期、遂令劉總經理、就近向上海銀行界、先行設法 墊借一千五百萬元、即將滙豐抵押五棧

契據轉抵 與銀行界、作爲新借欵之担保品 以資取贖、部批到滬、對於請發基金一節 在原則上、政府已經批准、第以限於財力未能照撥、劉總經理、准遵部令、先向滬上國立各銀行 進行墊借一千五百萬元之基金借欵、即將滙豐取出之五棧契據、

作爲擔保 品、此項借欵中、除一千萬元付還滙豐 並償還其他零星借項外 餘欵 即以充作發展航業之用、聞劉近已與本埠各銀行開始接洽此項墊欵、各銀行多允墊借、惟借欵條件 尙有討論之點、在大體上可望成功矣、

韓僑李成九被捕後 孔凱平又被傳

入籍韓民人人自危 希望中國政府救濟

復興社云、日領事署刑事科長佐伯·警務部長籐井·巡查部長後籐·十二日會同法捕房、將韓僑李成九捕去、認爲與日領署二次擲彈案件、有重大嫌疑、十三日下午、法租界霞飛路四零六號呂班路口百濟藥房主人韓僑孔凱平、又被日領事署傳去監禁、復興社記者、昨日探詢經過頗詳、茲分誌於後、

李氏被捕地點 李成九、於十二日上午被捕、其時李氏往百濟藥房、當李氏未至之前、已有汽車二輛、停在霞飛路薛坡賽路轉角法國軍營傍側、李氏甫入百濟藥房、即有一華人隨入、向李氏略一審視、繼乃購一橡皮管而出、李氏付價之際、又一華人、率領日人九名、法捕二名、華捕二名、闖入百濟藥房、將李氏圍住、立予逮捕、押上預停汽車、駛往法捕房、即引渡日領事署、

孔氏被傳投到 李氏既被捕、日領事署認定百濟藥房爲韓僑通訊機關、遂再照會法捕房、派刑事警察、前往拘孔、適孔他出、事後、孔知不可避免、乃毅然自向日領事署投到、當將孔扣留訊問、迄至昨日下午六時止、猶無消息、孔氏除開設百濟藥房外、又設國際年紅公司(北京路四川路口)爲韓僑中有名鉅商、日領事署認孔有通訊嫌疑、且謂韓國革命黨別動隊長模昌徵、常在百濟藥房出入、

李妻探視被阻 李成九一名李秀峯、韓國平安北道宣川郡人、現年三十七歲、甫於五月之前、與金韻珠女士結婚、金年二十一歲、貌甚娟秀、係韓國平壤人、畢業該地女子高中、能操英語、自李被捕後、金四出奔走、已二日二夜、未曾交睫、昨日下午、對復興社記者稱、韶李氏於民國十三年六月二十三日入中國國籍、此次被捕 係爲政治犯事件、希望中國政府、對入籍韓僑、有所保障、金昨日二度赴日本領事署、探視李氏、但因禁止接見 致未見面、惟看守警士語金、李氏需換內衣、以意度之、或已受刑云、

鐵展參觀團先後返滬

平滬通車提早於二十日實現 全國運輸負責下月一日開始

中央社云、鐵道部在京所開之第二次全國鐵路沿線出產貨品展覽會、由京滬滬杭甬兩路管理局、柬邀本市各機關團體、前往參觀、於十一日晨八時開車 偕往者共四十餘人、於下午二時到達、即乘該部所備之汽車、馳往城內中華路青年會展覽場所參觀、此次展覽之規模、較第一次尤爲偉大、茲分誌各情於下、

鐵部歡迎 引導參觀者、爲鐵道部業務司司長兪棪、先在青年會禮堂中、舉行一歡迎式之茶會、兪司長及業務司幫辦羅瓊宗、先後致詞、大旨謂、鐵道部發起商民注意提倡國貨銷場、發展國民經濟、增進鐵路運輸、說明今後將竭力使路務服務業化、及謀適供求平衡起見、特舉辦此展覽會、並闡明運輸法、推廣謀與商民合作、由一部份貨車負責運輸、與聯絡聯運之計劃、此項聯運辦法、推行至全國、至聯絡全國運輸、而擴張至全國、至長江兩岸之滬平直達通車計劃、限定二十二日、現已改於二十日通車、本月二十九日開幕、此爲遠東鐵路業務中惟一之大工程、全國各界、宜予以深切之注意云

參觀各館 記者參觀時、由北寧館起、再進而參觀京滬滬杭甬第一館、及津浦館 再由道濟館與京滬滬杭甬館第二館、而平漢館、中央館、膠濟館 隴海館、出品優良、品類繁夥 直覺美不勝收、吾國有如此之精而且多之出品、而目前經濟狀況 落於如斯不可救濟之地步、第一須待鐵道交通事業之努力、庶可達蒸蒸日上之希望 平漢線之礦產農產、及工藝門之各種物品、膠濟沿線之煤炭棉花烟葉繭絲、蔴紗織品、濰縣之美術藝品、博山之瓷陶料器、與麵粉棉紗煤油等、尤爲繁盛、足以令人歎羨贊歎者也、其他沿鐵路綫各省之農工業精良產品、亦復萬千陳列、目不暇給、有如此之富源而患貧窮、愈足證明吾國人之不自努力、有負此天然物產也

參觀輪渡 次由兪司長介紹參觀滬平通車之長江輪渡之大工程、長江輪渡之兩岸偉大建築、曁於下關浦口間之江濱、碼頭之建築、上端設有黃河橋式之高架、每一碼頭之本身、計分四節、在江潮或漲或落之時、每節碼頭上端、有升降機、可隨時轉動、使碼頭距離水面之高度、始終如一 至於鐵路軌尤爲全國不常見之保險軌、兩線列、車輪行駛於中間、不易出軌、構造尤爲精堅穩固、又有一「保護碼頭」足以防制渡輪停泊時之移動、至於輪渡工程、現亦已完成、前後費去四百萬元、只長江號渡輪一項、已費英金十八萬磅 聞本月二十日平浦路通車、二十九正式開幕後、由北平至上海、所有客運、來往一次、祗須耗二十六小時、舟旅上下之煩可免、實行旅最便之事也、

負責聯運 據兪司長談、下月一日起、鐵道部決即實行負責聯運、此項負責聯運一實行、任何處貨運、凡委託路局寄交者、途中一切手續、悉由鐵部負責、貨主可全不顧問、對於商運尤稱便利、羅幫辦所著之鐵路運貨農工商各界須知之手冊一小冊子、言之綦詳、尙有貨車負責運輸通則 貨車負責運輸單據、表冊格式、貨車負責運輸提貨單章程、附提貨單處理細則提貨單等式樣、普通貨物分等表等、尤足資參考云

先後返滬 此次參觀團分兩批歸滬、第一批遵路局所定十三日夜車先返、第二批係經該團多數團員商得兪司長同意、改十四日晨八時、特別車返、記者係十四日返滬、偕行者僅二十餘人、仍由鐵部招待、每人給花一枝、歸之際、並贈標識、鐵部並每人贈刊物各十數種之多、其招待之周至、情尤足感、惟火車經過蘇州時、路軌中不幸轢斃二人 致遲至三時半、始行抵滬、

寧夏 省委海濤來滬乞賑

寧夏省政府近以災情奇重、災民待振孔殷、而地處偏遠、呼籲無處、感覺困難、用特推派省委海濤東下、向京滬各界報告災情、請求賑助、海氏到滬後、即向賑務機關慈善團體分別接洽、

德國
海京伯大馬戲
世界馬戲大王
首次來中華表演
節目舉例
老虎跳穿火籬……奇！
海獅鼻頂皮球……妙！
灰象走圓滾桶……神！
力士演三上吊……怪！
每次十六幕一次演完中間絕無停頓
地點 靜安寺路大華飯店舊址（由戈登路進）
時間 今日星期加演一次 二時半 五時半 九時一刻
（注意）平時每日演一次 日場下午五時半 夜場九時一刻
價目 六角起至五元（頭二等座位均甚佳）（包廂特座當然更好）
戲券 南京路一一六號謀得利洋行預購或在馬戲場售票處購買 馬戲班電話三二九三六
獸苑 每日上午十時至下午七時開放明日（星期一）起以後僅開放至下午六時為止 參觀費 成年五角 兒童二角
預告
明日（星期一）起以後每日上午十一時在獸苑中舉行餵獸大觀猛獸五十餘頭爭啖全牛狼吞虎嚥煞是好看
CARL HAGENBECK

農村經濟崩潰麽？
復興計劃呢！

上海市年銷新鮮牛乳三百六十餘萬，其中外人所經營占有二百四十萬，再加進口的煉頭牛乳與乳粉，約有十倍以上，計有二千數百萬，漏巵之鉅，可謂痛心矣。

（一）願各地政府獎勵農村飼養乳牛，以增農村之副業，作充實農村之經濟。

（二）願來在國貨年作國貨運動的同志，自己實行並勸導他人，改用國貨牛乳，以期收回二千數百萬利權，作將將要崩潰的農村。

國貨生生A級牛乳
爲振興國貨牛乳的先鋒

物美等於非國貨　同是工部局檢驗爲A級

定價廉於非國貨

小中大瓶祇售　一角八分　三角三分　五角八分

如蒙定飲請打電話二七四八六或函致大西路一七五號或就近南京路中國國貨公司飲食部亦可代定

牛棚皆甚清潔歡迎各界參觀

生生牧場謹啓

Voigtländer

德國福倫達廠最新出品百靈快鏡

式樣美觀　巧小玲瓏

攝影簡易　價又便宜

如需樣本請向各經售處索取

經售處　冠龍照相材料公司　永安公司　千代洋行　英明照相館

絲市暴跌後 停工絲廠達三分二
資方要求減低工人工資 社會局定明日進行調處

歐美絲市暴跌後、江浙廠絲B字等級、每担自九百二十元跌至七百元、本市開工之絲廠、以繅成之絲、虧本甚巨、紛紛停工、勉強維持開工之絲廠、經同業公會之議決、除取消申工禮拜賞盈數外、並呈請主管官署將女工工資、每日自五角減爲四角二分、以維現狀、社會局得報後、即派幹員赴會絲價、以便作爲調解時之參考、并已定本月十六日午後二時、召集絲廠業同業公會、及繅絲業開話、俟法進行調處、據新聲社記者向絲廠業公會調查、知本年七月間、絲市起色後、本市絲廠開工者、南市閘北虹口租界、總計達六十四家、嗣絲市暴跌後、截至昨日止、全市絲廠、勉強開工者、僅二十家云、

國展會今日行閉幕禮
臨時商場今晚結束

上海市第一特區市民聯合會、暨中華國產廠商聯合會等所合辦之國貨運動展覽大會、自上月十五日開幕後、原定展覽三星期、嗣展期十天、至今日截止、故該會定於今日下午三時、舉行閉幕典禮、臨時商場、至今晚九時、亦一律結束、日夜均有游藝、以助來賓餘興、

國展會徵品昨日裝運參加蚌埠
全體團員定十七日出發

上海市商會、上海市民提倡國貨會、中華國貨維持會等三團體、應蚌埠民衆教育館提倡國貨委員會之邀約、領導上海國貨旅行團、參加蚌埠市國貨展覽會、促進該地民衆認識國貨之觀念、工廠會員推廣出品之銷額、集中救國雪恥之基本力量、自籌備以來、極形忙碌、一切手續均已就緒、所有徵集之國貨出品、已於昨日起、托由界路中華捷運公司裝運、全體團員則定本月十七日搭乘下午十一時夜車出發、趕赴二十日之開幕典禮、兩星期閉幕後、游息三日、即直赴徐州云、

法名議員 昂諾來脫過滬赴日
爲出席東京法日聯合會

新聲社云、法國著名國會議員前任公共事業部長昂諾來脫氏夫婦、因出席東京之法日聯合會、於前日下午、乘法郵船達諾南號到滬、本埠法總領事梅理靄夫婦、特爲設宴招待、昂氏在滬逗留一日、即於昨日、乘大來公司輪船柯利芝總統號離滬赴日、在日本將有一短時間之逗留、然後經北平南京回滬、大約在平京各地、均將略有耽擱、便道游覽、然後取道安南還回歐云、

大美晚報云、法國前公衆訓育總長昂諾來脫、巴黎大學城計劃馳譽國際、其計劃係在巴黎郊外劃一區域、由派有留學生在巴黎之各國、集資建築宿舍、供學生居住、俾法國與各國大學生便於交換智識、謀文化上之溝通云、

旅滬蘇紳歡宴顧祝同

前江蘇省政府主席顧祝同君、以新膺五省北路勦匪總司令之命、即須赴任、前日來滬、邀請旅滬蘇省紳耆、及金融界鉅子、宴叙話別、旅滬紳耆、以顧將遠行、當惜送、特先於昨日中午、公同借宴於銀行公會、到者杜月笙・張公權・史量才・林康侯・黃任之・陳陶遺・陸伯鴻・朱吟江・胡筆江・吳蘊齋・穆藕初・江問漁・等三十餘人、席間、顧表示在蘇兩年、適値江北水災・江南兵災之際、一切建樹、未盡萬一、今後遠離蘇地、仍願遙隨鄉邦父老、共圖福利云云、蘇紳公推史量才君致詞、祝其赴贛勦匪、迅奏成功、仍歸爲鄉邦服務云云、賓主盡歡而散、

電力公司工人昨發告各界書
公司公開函件之反響

上海電力公司全體怠工工人、爲上海電力公司公開函件、昨發出告各界書云、上海各公團・各銀行・各工廠・各公司・各商號・以及中外住戶之需用電力諸公鈞鑒、頃啟者、上海電力公司、歡迎各界對於其措置失當、激成工潮之實際、施用欺騙公衆之手段、發表公開函件、以求卸責、但事實所在、豈容狡辯、茲爲分別言之、（一）公開函件第一項、謂代價之增加、僅百分之三・六、但事實職工工資之增加、已達百分之二十・六、但較之事實、任何雇戶、皆知工部局管理時代之電價、每字度第一級一分、今已增至一錢二分、以百分法計算之、其增加爲百分之二十一九、又華籍職工工資之增加、以百分法計算、則凡在工部局管理時代、工人工資五十元者、今應爲六十三元、但當日工人工資五十元者、至今僅得五十一元、以百分法計算之增加、祗百分之二、由此事實、可知公司欲謀股東利益、而企圖壓迫、（二）公開函件第二項、謂一九二八年後、公司已裁去外籍職工百分之二十一・六、又裁去華籍職工百分之十八・一、等語、公司未確言裁減中外職工之事實、本公司承認違背工部局時代同樣待遇中保障華籍職工得享受在工部局管理時代應得權利之規定、及違背前工部局總工程師兼經理放爾祺保障華籍職工可得享受在工部局管理時代同樣權利服務與權利之公告、（公告錄後）至於外籍職工之裁撤、是否爲契約滿期之關係、不得而知、若非契約滿期之關係、而外籍職工被裁撤者、亦與被裁撤之華籍職工、將公司藉故拒付撫卹之養老金、則同人對於裁撤外籍之職工、亦且於大分中外同業公司解散時著有勞績之人員之立場、代呼不平、蓋上海市總工會報告書中、指引中外職工待遇不同之事實、乃聲明公司當局所施保障電力事業之方法、求增完善、且有鑒現多數華籍職工服務之價值、而求與比例相同待遇之故意、非對外籍職工享受權利、有所歧視、以同人之所以鳴不平者、不在外籍職工之多得利益、而在少與華籍職工應得之利益、及華籍職工服務工作之管理法、使公益所需之電力事業、確保安全發展之進步耳、故其第一項之所言、不足以證明其裁減開除四百餘華籍職工及藉故拒絕給付百分之五撫卹酬勞金爲合理、此其答非所問、事實主明、（三）公開函件第三項、謂公司不但對於工部局所託之酬金、統予給付、且現在公司所訂酬金、已較前優厚、公司現訂酬金辦法、係已較前優厚、上海市總工會、已在所發表之報告書中承認云、至於酬金統予給付云云、純爲欺騙之言、蓋前爲代表工友向公司交涉而被公司無故解職之范立盛・潘根林・倪文富・陳會根・張才生・及最近無故被裁之邱炳根・錢仁恒・薛阿寶・直至今日公司除給付工資外、未曾有酬金之給付、以前被裁四百餘工友中、至今猶未領到應得之酬金者、爲數更多、試問公司能舉其被裁工友之名、一一提出收受酬金之證據否、（四）公開函件第四項及第五項、非公司製造工潮問題中之爭點、可不置辯、（五）公開函件第七項、謂對於工人罷業及無警告之罷工、事前未接任何要求、此其所言之虛偽、無待同人之置辯、上海市總工會之報告書已詳言之、茲再摘要敘爲下列之證明、（甲）第一次范立盛・朱浩深・蔣正明・倪文富・四君代表工友、向公司交涉、由副總裁薛爾德先生接見之、而未爲討論所要求誠意之表示、（乙）第二次再往交涉、即被拒絕、且因是而將范立盛開除、其後由全體領目前往請求、亦遭拒絕、本年七月二日、爲養老金問題、再推倪文富・潘根林・張才生・陳會根、爲代表、前往交涉、不特被拒、反將四代表開除、中間復經同人全體簽名要求、會分請上海市商會主席王曉籟先生、及華董王一亭・徐新六・先生、先後以個人友誼、向公司當局調解、爲公司當局固執成見、不肯接受、（丙）上海市總工會委員朱學範・邵虛白・二先生、爲奮行上海市總工會最近所採取預防勞資糾紛、安心服務預防罷工之計劃、會分請上海市商會主席王曉籟先生、及華董王一亭・徐新六・先生、先後以個人友誼、向公司當局固執成見、堅決態度所拒絕、（丁）工部局總裁費信惇先生、及爲當理公司當設法消弭糾紛、調解之請求、亦爲公司當局固執成見、堅決態度所拒絕、以上所舉、皆爲同人未實行怠工罷工以前、盡力避免試用怠工警告之事實、至於由怠工而成爲罷工、乃由公司在怠工之後頒閉廠門、拒絕進廠、故激烈之事實所造成、（六）公開函件第六第八第九第十第十一各項、及第二項所附之說明、皆以捏造事實、或以毫無價值之推想、欲以莫須有之罪責、加諸同人及善意指導同人之領袖、並以業已罷工人、足以維持發電服務之自信力、公然對上海市總工會勸告發電工友不得參加罷工之工友、及爲顧全公安而防火警之需要、飭令救火聯絡員復工之工友、爲惡意之挑釁、總之、此次工潮、實爲公司固執成見拒絕同人事前要求、及拒絕各方善意調解之事實所激成、至於同人此後行動、仍當在能力所及範圍以內、顧全全市中外電力用戶之利益、及社會之安寧、敬遵上海市總工會勸告、發電工友及救火聯絡員已復工之工友、不得參加罷工、善意之指導、忍辱負痛、不使生變、以待社會之公道、尙望社會公團及中外各界之用戶、以合理之見解、協助同人、舉行上海市總工會勸告同人盡力指導罷工工友遵守秩序、抑制憤氣工作之完成、萬勿坐觀成敗、使生活要求之勢力、起而鼓動惛氣、使上海市總工會及同人失其勸導之權威、致發生力求避免糾紛之社會不幸、實爲社會之幸、亦同人及罷工工友與諸公公衆之所殷望、服務工友之福也、涕泣陳詞、不勝欲言、忍辱呼號、諸希公鑒、以上意見、同人在發佈以前、曾宣示全體工友、並經各工友協同意之簽名、此項簽名在本正製照片、又被工部局總理放爾祺先生公告原件、均送存上海市總工會、以備各界諸君之查閱、上海電力公司被迫罷工工人二千餘人公啟、

所錄前總工程師兼總理放爾祺先生公告、各職員役人等知悉、啟者、自工部局在納稅人會提議出售電氣處之事被通過後、鄙人現知職員中對於一切利益、恐受危害、並將來在上海之服務、不及在工部局名下之穩固、故發生恐慌、想你等急求明瞭特別電氣處事（一九二一九年組織）所計劃及發表之特准約章中四條內所規定之保障方法、鄙人茲特鄭重聲明、在特別電氣處事與三個購買電氣處之團體討論時、會格外注意你等利益、並保護將來各職員之地位、譬如在工部局名下一樣、毫無變更耳、美國及外力公司之代表、亦曾對鄙人保證決無更換職員之心意、鄙人知職員中有一種疑想、即凡一公司接辦電氣處、總須派放自己人員、時代於某某等位置、但公司保證決無此事、你等亦當深知、鄙人決無絲毫意思、欲設法調換曾經出力幫助鄙人辦成此有效機關之人員、茲美國及外力公司、深知現今職員之意外恐慌、故特發一通報、以減除之、此通報已由公司之上海代表交與鄙人、茲特抄錄一份、附此後、總工程師兼總經理放爾祺啟、一九二九、四、二四、

美國外力公司駐滬代表謀非函　放爾祺先生閣下、茲接電氣公廠及股份公司監督部部長蔡美國及外力公司監督部部長而先生及美國外力公司總經理密爾而先生等來電如下、「鄙人並非先生及美國外力公司……我們很欽佩你們職員協力所做成者、……並相信你們……鄙人因爲不能親自於職員、請轉達鄙人之誠意、歡迎及保證一切也、美國及外力公司駐滬代表謀非啟、一九二九、四、二三、」

英美第三廠怠工後 社會局令工會制止

本埠韜朋路英美煙公司第三廠二千餘工人、於前午宣告怠工後、昨日消息如次、

工會請願 第四區捲烟業工會、昨晨九時派常務周學湘、工人代表陳士奎・李炳炎等、備文分向黨政機關請願、要求（一）令公司承認英美事務所之組織、（二）事務所有代表全體工人之權、（三）准工會派員在廠監收會費、（四）怠工未給之工資、即日照給、（五）廠內另設工會通告牌、俾工會發貼通告、（六）廠方每月津貼五百元、（七）恢復被革工人陳士賡、黨政機關由科員接見、市黨部由幹事陳希和接見、允即依法辦理、

制止怠工 社會局於昨晨批第四區捲烟業產業工會云、爲根據代表大會議決、向資方要求被拒、先後呈請調解由、呈悉、據稱、十一日開全體會員代表大會、事前未據呈報本局備案、已屬不合、何得遽行怠工、至於所提各項要求條件第一項、業經仲裁委員會議決有案、其餘各項、亦應靜候依法核辦、仰即遵照、此批、

定期問話 社會局除批令工會不得遽行怠工外、並發通知書、致英美煙公司暨第四區捲烟業工會云、逕啟者、茲據英美三廠勞資糾紛事、本局定十月十七日上午十時召集問話、合先通知、推定負責代表二人到局、時候問話、特此通知、中華民國二十二年十月十四日、局長吳醒亞、

中美間收報人付費電報恢復

中美間往來之各種收報人付費電報、因國際間匯兌漲落甚鉅、自八月一日起、停止收拍後、新聞電、首先於八月二日恢復、務電亦於八月十一日繼續恢復、惟全價尋常電報、至今仍不適用收報人付費辦法、茲據本埠國際電信局消息、自本月十六日起、凡發至美國各處之關於新聞消息或刊登期刊之全價電報、亦可由收報人付費矣云、

戰時工作研究會 昨開國防經濟座談會

戰時工作研究會、爲新聞家・教育家・沈體蘭・陳彬龢・李公樸・米星如・所發起、成立以來、業將週年、昨特借座八仙橋青年會九樓東廳、開國防經濟座談會、到章乃器・李權時・閻寶航・等二十餘人、由該會沈體蘭・李公樸・顧執中・吳澳祺・招待、先行敘餐、餐後、討論各種國防經濟問題、章乃器講「戰時經濟」、其次李權時講「戰爭與鬥爭的意義」、發表意見甚多、詳細紀錄、將在十一月一日國防論壇第十期發表、兩下期座談會、定在本月二十八日下午六時、仍假原址舉行、凡非戰時工作研究會會員、而欲參加者、可於事前向寧波路四十七號香港國民銀行三樓二零八號國防論壇社接洽、並預納餐費一元、以便定座、

西北聯運正式開班期
十一月一日

招商局隴海路水陸聯運、關係航界甚巨、茲因布置不及、改於下月實行、詳情誌如下、

會勘情形 局方派伍德鄰・章煥文・至西連島、勘定新碼頭、市置碼船、昨日伍章電告到滬、略謂、老窯停輪向海關報進出口事、已與膠海關商妥、暫由海關派一專員、駐在該地、本局輪往來結關、已允通融辦理、至於在家設立躉船、因天氣不佳、風浪過大、祇打椿六根、須俟氣候稍佳、再行施工、約下月完成、貨棧工人之住宿、材料已經運去、即可趕造、又西連島與東連島之兩端水尺、約計十四尺深、如西北風、船可泊東邊島、東北風則停西連島、較爲穩安、

軌路將竣 隴海路鋪設老窯鐵道支線大部已成、現僅餘一公里、尚未竣工、路局方面、連日上緊趕築、儘十月內全部完成、此後貨物上落可直達江邊、無須轉駁及扛運之煩、

堆艙問題 惟有一極困難問題、係該處堆艙工人、局內議定、將上海由本局派去、但老窯當地、原有工人、聞訊表示反對、決不許招商局另派小工前到該地、伍章二人、特飛電來滬請示、昨午該局復電、令與隴海路局磋商、務須自派工人目的、伍章電告、已親赴鄭州、與該路當局面議此事、

下月開航 隴海聯運、招商局準定十一月一日起、正式派船行駛、暫且指定同華・及租用之一輪行駛、關於碼頭棧房等、儘月底完工、昨日局內又電伍章二人、在老窯督促進行、不可再行遲延、因船期業已編定、

同業競爭 民營各華輪、對聯運決計與招商爭航、如其船缺、各局便派班、而三北公司、更于此時、特開闢廣東航路、以着先鞭、虞洽卿將于今明日、實請粵幫各客家、以攬貨運、

海巡處遷回吳淞

吳淞砲台灣全國海岸巡防處、爲海軍重要機關、處長一職、由吳振南充任、凡沿海有匪患發生、該處可抽調艦隊往剿、一二八淞滬役後、該處全部房屋被燬、遷移至上海龍華新西區海道測量局內辦公、現由海軍部撥款重建、業已竣工、故該處現仍遷回吳淞原址、開始辦公、

日商恢復北洋航輪
抵制鬆解劣貨侵入之一斑

一二八後、北洋線內日輪、因受抵制影響、相率輟班停航、自本年正二兩月來、貨運往華北者、日見增多、大連汽船、特議定恢復上海天津線客船正班航路、以與我國各航商競爭北洋航業、已定本月十六日起、特派一千三百噸之客輪天潮丸行駛、俟後將再增加一艘、

泉漳會館輸金萬元助航空
其他亦有鉅額捐款

中國航空協會上海市徵求隊總隊長辦事處、正在趕辦結束、然各界熱心航空救國運動、捐輸巨款者、仍甚踴躍、最近數日內、該處收到泉漳會館捐款一萬元、又第二百五十隊隊長魯正炳君經募一千一百二十一元二角九分、英商經絲廠成利領埠飛行會會員關仲麟君、捐助英幣五磅云、

恭頌婦科聖手
郭太華女醫師

郭太華婦科醫院　專醫婦人久不受孕　婦人花柳濁帶　婦人胎前產後

住院　產科……　門診　……　出診　……

院址上海靜安寺路麥特赫司脫路二三七弄　電話三二四一九

看馬戲者注意
馬戲看客請注意

本行現在戈登路愛文義路口設一臨時停車處（即在海京伯馬戲場斜北便是）專爲便利馬戲看客送一次取費一元車輛華貴駕駛敏捷乘之異常舒適

利利汽車公司啓　電話一六二〇〇

本行爲便利德國海京伯馬戲看客起見已在該馬戲場北面隔壁即大華飯店舊址特設臨時車站日夜服務車資照舊廿分鐘一元每小時三元

雲飛汽車行謹啓　電話三〇一八九

東北黃河兩救濟會 昨開聯席會議
議決重要議案八件 到許世英等十餘人

上海各慈善團體東北難民救濟會及籌募黃河水災急振聯合會、於昨日下午六時在雲南路仁濟堂舉行兩會聯席會議、到會委員許世英等十餘人、由許世英主席、報告東北會振款振品收支、並討論重要議案多件、茲將各情分錄如後、

到會題名 昨日到會列席者、計有許世英・朱子橋・王震・杜月笙（李子裁代）・王曉籟・聞蘭亭・黃涵之・謝世香・關絅之・鄭洪年（伯虔代）・黃伯度・王儒堂（劉雲舫代）・張嘯林（婁佐周代）・劉雲舫・李子裁・等十餘人、

報告事項 宣告開會後、由主席許世英報告、（一）東北難民救濟會收支振款數額及收支振品種類及件數、（二）屈文六・仲山・兩常委赴遵化・遷安・豐潤・各縣施振、現已查放完畢、密雲・沽源・等縣即往施振、報告畢、旋即開始討論、

討論議案 （一）屈文六・仲山・兩常委電、長垣由此間派員調查亦可、推該縣水災甚重、冬令已屆、須棉衣、預計至少需有棉衣褲五千套、現款二萬元、不能着手查放、並經調查、即須振濟也、又東明濮陽同被重災、必同樣要求、已否另有辦法、請一併電示案（議決）撥萬元振濟三縣棉衣、如東北會有餘款、則撥給助黃災會、（二）弘傘法師魚電開、滑縣災區因長垣決口、至今未堵、五千方里內六百餘村、仍在積水之中、情狀至慘、設有收容所三十五處、日食稀粥、現値秋深、北地苦冷、仍着單衣、童稚多赤裸、飢寒交迫、慘不忍睹、前運棉衣不敷分配、懇速募集、並撥現洋振款、迅速運來（議決）無款可撥、棉衣設法募集施放、（三）李雲門自曹州來冬電開、於東日到蘭考、冬日赴災區觀察、查最重之區、無家可歸、非振不生者、當有二萬一千七百七十五戶、人口十一萬四千五百四十七人、內有痢疾病者頗多、目睹災黎、啼飢號寒、狀極可憫、現時氣候嚴寒、最需者棉衣、擬定製一萬套、每套價約二元、以濟急需、擬定振款、籌辦支配、伏乞賜力籌募、加撥現款、以救子遺案、（議決）政府已撥棉衣一萬套、希須另籌、（四）朱子橋常委沙、涂南縣孫自邏口來電開、災村房屋、百不一存、災民單衣不完、露宿街衣、需要急款、飲料亦極缺乏、災民窮困、挖掘洞穴暫以炊、又自東明來者電開、口門未堵、岸流仍洶湧、長濮二縣仍多水浸之村、災民衣食、住尤急於衣、房料多埋沙中可掘得、振十元即得一家住所、請賜廣募振濟（議決）照第二次黃河決口本省長垣東明濮陽等縣均當其衝、災情之重、實居黃災各縣之上、擬請督飭仁施、並希照章發臨時急振款、以便實地查放案（議決）轉電屈瀟、請與主席電商、……

劉鎮華函

本市各慈善團體籌募黃河水災急振聯合會、昨接……滬區剿匪軍總司令劉鎮華來函云、敬復者、頃准大函、以分擬災會南黃元、由弘傘、明道、兩法師、暨張淵普先生攜帶振款振品到汴查放、囑爲協助等由、具徵痌瘝在抱、軫念災黎、曷勝欽遲無既、查豫省被災二十餘縣、……振款、……、並已飭各縣、凡振務……沿途保護照料、以利進行、而重振務、……、此復、

華商電車司機 湯金城關懷災黎
一分捐黃河及五縣水災會二百元

華商電車公司司機湯金城、因閱報載於此次黃河決口、暨江蘇川・南・崇・寶・啟・等縣遭受水災、災民熬熬待哺、不覺有動於中、乃將其在公司服務歷年所積存之二百元、於昨日親自送至雲南路仁濟堂內之各慈善團體籌募黃河水災急振聯合會及江蘇五縣水災救濟會振災、當由該會照收捐款、並致謝函去、如湯君者、誠可風矣、

啓東急振紀要

中國濟生會聯合華洋義振會、合辦啟東急振、公推該會會員邱君雨蒼前往、啟君指南爲副主任、偕同振友潘玉剛等十餘人、即日前往啟東災區查振、該縣災情最重、災民嗷嗷待哺、災大缺食無衣、竟有六七萬人之多、雖兩會合辦、災之範圍廣、殊難普及、所望海內大善德及江蘇同鄉、桑梓關懷、必多纓冠念救者、數萬災黎、庶可漸蘇喘息矣、

市府批復市商會 江灣船捐不准照免

上海市政府爲江灣船捐案、批復市商會云、呈悉、查江灣水道、東通吳淞、西通大場、爲船舶進出要道、關係船捐甚大、斷難放任、且是項船隻、旣在市區河流運貨行駛、應援照定章繳捐、毫無疑義、至吳淞小車、暫准免捐六個月、因小車自十月份起、仍須照章征捐、又鄉間人民且小車肩不同、原以代步、限於吳淞一區、與船隻之運輸貨物、及借用市區河流者、未可相提並論、即予檢驗微費、來呈轉請援例免收江灣船捐、礙難照准、合行批示、仰即轉知、此批、

市商會 召集工業研究會議

市商會於十一日下午三時、召集工業研究委員會議、到鄭澄淸・楊濟群・胡西園・陳小蝶・周錫生・項繩武・陸文韶・嚴敬一・沈籍臣等、公推胡西園主席、討論各案如下、（一）調查本市各工廠工業用品之種類、及工業原料之來源案、議決、派員向上海全市各工廠調查、將調查結果、編印刊物、以廣各機關團體借鏡、以資改進、（二）組織工業考察團向國內外考察案、議決、俟需要時、再行擬就辦法進行、（三）本市各工廠、應否從事施行科學管理法、並得向本會派員指導協助案、議決、通過、並函技術合作協會協助辦理、（四）凡係國貨工廠出品、均應用中文註明其廠號製造、不得全用外國字、以免誤混而使購貨者能辨別案、議決、除向以中英并用者外、如全用英文者、應函請加用中文、（五）國貨工廠產品限制、及註冊商標、予以保護案、議決、由各委員擬就意見後、再行提會討論、作成具體辦法、（六）每月第四星期二下午、舉行常會一次、議決、通過照辦、

國貨維持會 昨開執監聯席會

中華國貨維持會、昨在九畝地本會會所、舉行第十二屆第四十一次執監聯席會議、由沈星一主席、議決各案如下、（一）市商會函爲介紹……議決、分函各廠選派代表、（二）蚌埠市商會函請派員參加國貨展覽會、議決、推……前往、（三）……議決、照辦、……議決、……其他要案多起、直至五時許始散會、

老牌 明星花露香水
香雅 色翠
效宏 價廉
大號六角 標瓶一角半
上海四馬路 中西大藥房總發行

德國擢星商標
淋漓腫痛急慢新老五淋白濁速服
梅濁尅星
透膜殺菌 永遠斷根
各藥房均售

急慢性淋濁病—速服眞正強力滲透的德國梅濁尅星確能勝過種種治療方法！
梅濁尅星的殺菌力—勝過透熱電療。
梅濁尅星的消炎力—勝過注入色素。
梅濁尅星的滌濁力—勝過注射針藥。
梅濁尅星的淨毒力—勝過局部洗滌。
梅濁尅星的鎭痛力—勝過插入油錠。
梅濁尅星的利尿力—勝過內服各藥。
淋病不能斷根。是因淋菌深伏尿道爲粘膜所保護。藥力不能滲透粘膜。故終難斷根。表面雖愈。不時復發。「梅濁尅星」具有滲透粘膜之特性。故能澈底撲滅潛伏之淋菌。而達完全根治之目的也。
特種梅濁尅星 滲透力特強 治療力特速 上海柯爾登洋行總經理

租界電話公司發表 最近電話加價問題

—據公司聲明祗有計劃未實行—
—另一消息工部局確已加討論—

上海電話公司、自去年增加通話費後、當時曾受用戶熱烈反對、紛紛拒付話費、以爲抵制、旋發生斷線等風潮、經數月始恢復原狀、最近忽又傳該公司呈請工部局再加話費、致市民聯合會等已屢發宣言、表示反對、茲據該公司高級西職員昨晤國民社記者云、關於加價問題、報載公司已向工部局呈請核准、殊非事實、惟公司當局以週來開支浩大、不敷預算、故有此加價計劃、並未正式提交工部局、實行日期、尙談不到等語、惟另一消息、則確已呈請工部局、且已於董事會中一度討論、眞相尙未至發表時期、

新聞檢查所 檢查社會新聞

中宣會函本市黨部查照

國民社云、本市六區教育會常務幹事溷一先、前以本埠大小各報刊載社會新聞、對於男女間淫穢事件、無不恣意描寫、以吸引閱者、殊屬有礙社會風化、故曾具呈市教育局、請設法取締在案、該局據函後、以事關國家民族前途至鉅、且本埠爲中外觀瞻所繫、實有礙國家體面、因特邀請公安社會兩局代表磋商辦法、決定函市黨部轉呈中央、修改檢查新聞標準、加入社會新聞一項、以收澈底消滅之效、原呈已載前報、茲聞中宣會除將新聞檢查標準、加列「關於社會風化新聞之應扣留或刪改者」一條、於本月五日、呈送中央常務會議通過外、特函復本市市黨部轉函查照、原函抄錄於下、「逕復者、准中央執行委員會秘書處送來貴會呈中央文一件、爲請修正新聞檢查標準、取締淫穢紀載、以維風化由、批送宣傳委員會等因、查取締報紙淫穢紀載、確係切要、此案原建議人溷一先關心社會風化、所陳甚有見地、惟查新聞檢查標準、業已修正、加列「關於社會風化新聞之應扣留或刪改者」一條、呈經本月五日中央常務會議通過在案、用特函復、即希查照、並嘉勉原建議人爲荷、此致上海特別市執行委員會」、聞該部接函後、經提出第九十三次常會議決、傳令原建議人嘉勉、一面函復教育·公安·社會·三局查照云、

天津解滬之綁匪 四人處死刑

—耿葆堂已自殺判決不受理—
—李月山等三匪解第一特院—

法捕房特別機關督察長金九林·正探目張子標·錢裕民·副探目周乘澄·周耀庭·探員崔振國·秦有裕·蔡錦章·等、於本年七月間、在天津拘獲著名綁票巨匪鄭堂生(又名關生長生)·尙震·劉一民·吳少亭·耿葆堂·李月山·方濟山·嫌疑人于源舟·常見喜·王士孔·卞增炎·婦人鄭陳氏·等男女十二名口、移提來滬、又在公共租界第一特區監獄、提來關係人曹子卿·李有仁·兩名、查得該匪等於民國十七年起至本年二月止、先後在本埠綁架中南銀行副行長黃浴沂·四明銀行副經理陳仰和·雲南師長顧子貞之子澤森·新森記營造廠主何紹庭·顏料巨商黃葆華·等勒索巨款放贖、並在天津綁架怡和洋行買辦陳祝齡·梁惠吾·兩人、扯票埋尸滅跡、又勒斃同黨小紹興、又當綁架黃浴沂時、擊斃黃之汽車夫、擊傷保鑣兩人、又疑黃之家屬派出接洽贖票之代表吳寶山吞沒贖款、將吳誘至中山路開槍擊斃等重案、解送第二特區地方法院、依懲治盜匪法與殺人罪提起公訴、經李昌年開庭審理之下、即將捕房不起訴之嫌疑人于源舟·常見喜·王士孔·卞增炎·鄭陳氏、五人先行開釋、鄭·尙·劉·吳·耿·李·方·曹·李·九被告還押、聽候再審、乃耿葆堂因畏罪於本月一日在捕房押所內自縊身死、後鄭·尙·兩犯在押得悉耿自縊消息、亦同時自縊、幸經看守押所越捕發覺甚早、解救得生、送往醫院醫治、於本月九日、又奉開庭續訊、宣告辯論終結、定期宣判各情、已誌前報、昨日屆宣判之期、上午九時、捕房將各被告解送法院、由李推事蒞刑一庭、飭提被告等到案、略訊一過、即宣告判決主文鄭堂生連續擄人勒贖處死刑、褫奪公權無期、收得贓物一罪、處有期徒刑二年、執行死刑、褫奪公權無期、尙震連續擄人勒贖、處死刑、褫奪公權無期、劉一民連續擄人勒贖、處死刑、褫奪公權無期、共同殺人處無期徒刑、執行死刑、褫奪公權無期、吳少亭連續擄人勒贖處死刑、褫奪公權無期、幫助殺人處無期徒刑、執行死刑、褫奪公權無期、李月山連續擄人勒贖、處有期徒刑十五年、褫奪公權十五年、曹子卿·李有仁·方濟山·無罪、耿葆堂公訴不受理、墾業銀行一千三百元支票一紙(在鄭堂生身畔搜出)沒收、被告等均改押看守所候示、判畢、又據第一特區法院派來法警呈遞公文、請求將被告等移提訊究、官以被告中鄭·尙·劉·吳·四犯已判死刑、毋庸移提外、李月山·曹子卿·李有仁·三犯、准予提去訊辦、

海關聽差 舞弊鉅案續審

—昨日完全傳訊人證—
—側重於海關之組織—

江海關聽差等、與奸商組織合衆公司、舞弊偷漏關稅巨萬、被告蘇坤年·施存樵·王悅仁·魏安祥·蔣根漢·張秋濤·孫國章·陳中山·陳國良·等九名、一併由地方法院收押、提起公訴、昨日下午二時、又奉庭長錢承鈞開庭續審、被告延律師翟鉞·姚嘉鵬·張恩灝·鄂森·等辯護、江海關延律師江一平代理、附帶私訴、被傳者有副稅務司舒博·幫辦莊則宗·水巡捕房刑事部長蓬士·華探員程永年·等、官問莊則宗、年三十七歲、上海人、現在海關任總務科稅股幫辦、問、對於海關總務科熟悉否、答、我從前做過的、問、進口出口多是報稅的嗎、答、是的、問、這個案子、是進口稅發生的、答、是、問、每逢進口稅報關、先從何處、答、估驗科、再送于總務科、批稅的單、問、何處批的、答、餉單台、而須先經倉單台、問、他們管什麼的、答、倉單台剔去號數、而餉單台則憑單收稅、開了納稅憑證、再到候單房發給、即完稅了、其稅完于中央銀行辦事處、問、完稅後、到收稅存放台、問、又到那裏、答、即歸聽差訂起來了、問、監事台呢、答、即進口部主任、問、距離多少、答、很近的、問、此案共有多起、答、五十八次、多是合衆公司的舞弊、至此、江一平律師即起稱、最初眞報單到未付稅時、將眞的抽出來、以假的而付假的稅、所以眞的亦有假、即假的亦有眞印、故已有的已歸檔卷、有的在合衆公司查出、且已有假印、所以完全是合衆公司抄到的、官問徐子漢供、係海關稅務員、已十三年矣、問、你與張秋濤是否親戚、答不是、問在何處辦事、答、進口納稅台、問張秋濤在那裏辦事、答、即在我台上辦事、惟他是聽差、問、到你那裏稅已完過了、答、已完了、問、「張秋濤有一天與一黑衣裳的吵鬧否、答、不留心、至此問萬壽根供、海關理單室聽差、問、孫國章做什麼的、答、我訂了報單、歸他拿去、問、訂報單有一定數目否、答、沒有一定、厚的數百張、薄的數張、並無一定標準、我僅訂、而數目不曉得、問、訂單時稅完好嗎、答完好了、問訂報單時「有假的夾入嗎、答、我不知道、問、如何將報單偷出去、答、我在三樓、我不曉得等語、至此、官諭本案改期兩星期、再行傳訊、被告仍一併還押、所有一切證據由江一平律師編號說明後、呈候核辦、

遺槍斧之眞相

季阿根
—季阿根行爲不端—
—老頭子遣人殺害—

鋼匠季阿根、江北人、年二十七歲、家住閘北共和路餘慶里五十七號、詎在前日黎明五時許、阿根與乃妻王氏正在好夢方酣之際、突來暴客五人各執手槍利斧向季槍斧齊發、計中四斧、鼻部一槍、兇手當場逃逸、該管四區二分所將季送入醫院、勢甚危殆、詳情已誌本報、案事發後、附近傳說紛紜、有謂曾有季友馬郭二人同戀一女、互相爭風、季居間調停結果、女歸諸馬、但嗣後郭仍與女藕斷絲連、爲季所悉、向郭詰責致郭惱羞成怒而出此毒手、但截至昨晚、始經人探出眞情、緣季有老頭子某甲、爲閘北白相人中之佼佼者、有寡人癖、妻姬多至四人、季本某甲愛徒、詎最近忽有人在甲前挑撥是非、竟謂季與甲之三妾有染、名爲師徒、實則聚麀亂倫、致甲聞訊憤極、但表面上又不能公然破面、遂暗遣徒衆多人、向季下此毒手、現該管四區二分所、正澈底查緝中、

瞿眞人路大批工人 因便溺起糾紛

—結果毆傷多人—
—拘獲兇手十名—

南市製造局路錦秀里一帶織布廠林立、均僱安徽籍工人、昨晨九時半、因有安徽合肥人周道國前往附近瞿眞人路匯明電筒電池製造廠門旁便溺、適被該廠賬房瞥見阻止、致發生衝突、經保衛團丁顏銀和調解無效、遂由安徽幫大批工人持利斧鐵棍等物、砍傷多人、並封去保衛團四七九號步槍一支、後由二區警士拘獲兇犯十名、將原槍奪回解局、茲將各情分誌於下、

肇禍原因

南市製造局路瞿眞人路五百八十五號匯明電筒電池製造廠、係本市保衛團委員無錫人丁裕松醫生開設、規模頗大、僱有男女工人六十餘名、營業非常發達、惟該廠地處荒僻、門首時有人便溺、致污穢不堪、昨晨九時半、經該廠賬房無錫人丁裕松瞥見、住居製造局路錦秀里安徽工人周道國、又往該廠門口便溺、當由丁裕松前往禁止不服、乃發生糾紛、當時電筒廠工人適值上工、聞聲出而阻止、詎該處附近均安徽幫織布廠工人、以爲同鄉受辱、遂鳴鑼邀集同黨工人、各持鐵棍利斧木棍等、與該電筒廠工人毆打、雙方大起衝突、電池廠工人、寡不敵衆、乃報告汝南路保衛團第五第一分防隊、並請求予以援助、該隊門崗顏銀和得報後、即馳往向安徽幫工人阻止、詎料被衆以鐵棍利斧砍傷數處、又封去第四四七九號步槍一支、

大批受傷

大批工人受傷者、除團丁顏銀和右肩背受利斧砍傷最重外、其餘受傷者、計鎭江人江文炳、年二十二歲、傷右眼右腰、紹興人金阿香、年二十歲、傷左肩、海門人黃惠明、年二十四歲、傷腰部、又顧發發、年二十二歲、傷右手、南通人江月來、年十五歲、刀傷右臉、紹興人沈阿慶、年十六歲、傷右腿、鎭江人江文煥、年二十六歲、傷右肩、海門人俞十林、年二十二歲、傷右肩、浦東人張耀祖、年二十二歲、傷背、並其他輕傷者二十餘名、

捕獲兇犯

當時該管市公安局二區徵寧路派出所、及保衛團第五區第一分防隊、均用電話急報區長李警、並請求迅予派警制止、及查緝兇手、李區長接電後、即派巡官周志誠率大批巡警察隊警士數十名趕往、當場即行制止、將步槍奪回、並拘獲兇犯周道國·周維寬·等十人、均安徽籍、連同原告帶區、將傷者送院醫治、略訊一過、一併轉解總局訊辦云、

鴻翔公司 時裝表演會盛況

鴻翔公司昨日爲十七週紀念、開始發售優待禮劵一星期、以答歷年來惠顧諸女士之雅意、並於下午四時、表演時裝展覽大會、備有精美茶點、由靜安寺路美豐糖果公司承辦、來賓到者、有王曉籟·郭樂夫人·孔祥熙女公子·及交際明星秦王潔女士·等數千餘人、濟濟一堂、盛極一時、後來者幾無立錐之地、該公司門前、並有中西探捕照料車輛、一時車水馬龍、途爲之塞、及鐘鳴四下、首由該公司經理金鴻翔致開會詞、繼由胡蝶女士行開幕禮、表演者遂逐一試穿最新式各種禮服及秋冬大衣、依次表演、其中四爲西人、均係海上有名美人、聞其中一人來自芝加哥、獲得時裝榮譽者、其餘四爲華人、如黃白英·談瑛·等、尤爲觀衆所注意、表演服裝姿勢、極盡其妙、計先後表演、有四五次之多、服裝取色用料、盡爲最新式衣料、當時觀衆認表演者所穿服裝、甚爲精美、一時預定者大有其人、

浦口下關間 輪渡明日通車

首都長江號輪渡、已於日前由滬運京、下關浦口間、試車成績、甚爲優良、現訂於十六·十七·十八·三天、先行試通聯運貨車客車、定二十二日實行直達、

京市商會呈立法院 請修改民法合夥條

并復全國商聯會請查照

全國商會聯合會、前以呈請立法院修改民法債編第六八一條、電請各地商會共同主張、昨接南京市商會函復云、敬復者、前准貴會有代電、以准重慶商會函開、民法六八一條規定合夥債務連帶負責、窒礙難行、囑共同主張、請立法院修正等因准此、事關商業前途利害至鉅、自非一致力爭、不足以免除障礙、除呈立法院請予修正外、相應抄附呈稿一紙、函復貴會、即希察閱爲荷、此致中華民國全國商會聯合會、附抄呈立法院文稿云、呈爲陳請事、竊維國家立法、須與社會普通之習慣相吻合、而後可見諸實施、蓋得其平、則利害相均、失其平、則利害相反、故關於商人營業事項、尤須審慮周詳、不可無法律以爲保障、乃近查現行之民法債編第六八一條、載有合夥財產不足清償合夥債務時、各合夥人對於不足之額、連帶負其責任之規定、竊滋惶惑、不能不貢所欲言、蓋商人合夥營業、盈利虧損、相關聯、但亦不可無相當之限制、若盈可按股分攤、而虧則連帶負無限之責、是權利義務、顯相逕庭、殊有失平等對待之原理、按之立法本意、似爲維護債權起見、而於合夥人將來之若何受累、則未及一爲深思、似未免稍失平衡之義、職會爲京市商業團體代表、職責所在、緘默難安、理合呈請鈞院鑒核、俯准將民法債編第六八一條酌予修正、以昭公允、而洽商情、毋任翹企待命之至、謹呈立法院、南京市商會改組委員會常務委員賀爲仙·吳震修·楊蓮軒·冉錫卿·杜哲庵

國際問題研究會 討論生絲銷美問題

國際問題研究會、前日下午六時、假香港路四號開會、討論生絲對美推銷問題、並請實業部商品檢驗局生絲處主任繆鍾秀氏演講、到會者有郭秉文·陳立廷·蔡無忌·黎照寰·曾雲祥·陳燕青·徐鳳石·王曉籟·許賓華·梅其駒·等十餘人、由郭秉文氏主席介紹繆氏演講後、即討論各種問題、如(一)在美應設生絲推銷機關、(二)應如何使紐約市面上有中國生絲現貨、(三)生絲價格及品質各方面如何始能與日本競爭、主張當由政商合資從事於蠶桑之改良及着手辦理推銷事宜、

國綢展覽會 部憑頒到今日給獎

地點在商會常會室

本埠四團體聯合舉辦之中華國產綢緞展覽會、業於九月一日閉幕、對於各項出品、由審查委員會開始審查、評定等第、擇尤呈請實業部給獎、茲悉獎憑已由實業部頒到、特定今日在市商會三樓常會室發獎、秩序如下、一、振鈴開會、二、向黨國旗及總理遺像行最敬禮、三、主席恭讀總理遺囑、四、靜默、五、主席致開會詞、六、會長訓詞、七、會長給獎、八、攝影、九、茶點、十、散會、得獎各廠名單錄後、振業緞織廠、麗和絲織廠、羅振源綢莊、震寰電機絲織廠、悅昌文記綢廠、金龍綢廠、記絲織廠、美文電機絲織廠、泰來電機絲織廠、久豐號、勤業綢廠、安生綢廠、協成綢廠、惠霞綢廠、寶豐綢廠、同昌綢廠、潘和懋祥記綢莊、辛豐織印綢廠、達昌電機織綢廠、慶綸綢廠、烈豐絲織廠、雲裳綢廠、錦雲綢廠、慶春綢廠、四達綢廠、大康綢莊、龍翔織綢莊、唯一織廠、晴蘭美術社、大公司蠶術部、晉益綢緯公司、興業織綢廠、慶成綢莊、麗生絲織公司、勸益絲織廠、緯康綢緞公司、震旦絲織公司、振亞織物公司、雲林絲織公司、上海印花綢莊、華華公司、大新綢緞局、美亞織綢廠、華新印染公司、天綸綢廠、聚源綢莊、昇記綢莊、永愼昌綢莊、義昌春綢莊、春記正綢莊、源記盛綢莊、鈕泰記綢莊、汪永亨綢莊、啓文絲織廠、廣昌成綢莊、永興昌綢莊、汪益昇綢莊、一新綢莊、

國際貿易局 計劃挽回國綢衰落

將組永久機關推銷國外

實業部國際貿易局、前爲發展我國絲綢推銷國外起見、曾召集本市各大絲織廠推派代表在該局一度討論改良辦法、決議改薄綢貨、直接交易、不經在華洋商、以免被其操縱等、現悉該局對於是案、雖經各綢廠同意改良、而國外市塲尙未能注意、故除一面分函歐美各國商會外、尙須聯絡各大綢廠合組一永久推銷機關、以期挽回我國綢業衰落、現正在計劃中、一俟就緒、即行正式組織成立、

上川汽車改進近況

上川長途汽車、行駛於浦東慶寧寺至川沙間、每班行駛時間、原須一小時半、始可到達、近該公司以換用柴油汽車頭後、速度較高、擬將行車時間、每班縮短至一小時、藉利交通、特於上月十六日起、開始試行、以資實驗、現將一月、尙稱順利、是以確定照此辦法、繼續實行、該公司對於各站設備、亦正積極改建、至慶寧寺及川沙兩處車站改竣後、發售來回票一種、票價略有折扣、乘客方面、旣省手續、又節經濟、頗爲便利、又悉該公司近以日晷漸短、仍照向例於十月十六日起、川站減去上午七時下午五時各一班、慶寧寺站減去上午八時下午六時各一班、惟每逢星期一、川沙站加開上午七時一班、慶寧寺站加開上午八時一班云、

重建曹娥孝女廟

王曉籟等發起

自王曉籟等發起重建曹娥孝女廟後、昨日由發起人假座銀行公會召集會議、組織委員會、公推王曉籟主席、討論辦法、並報告曹娥孝女廟爲數千年來崇孝之古蹟、史冊所載、歷歷可稽、今之中國、欲求治國、當以敎孝爲先云云、並公推王曉籟爲委員長、張嘯林·張載陽·杜月笙·金潤泉·王滋發·蔣偉國·朱子謙·何衷筱·秦潤卿·裴雲卿·王鞠如·王叔梅·陳秉森·王延松·徐乾麟·王一亭·任鳳苞·周星堂·爲常務委員、金潤泉·何衷筱·俞佐廷·秦潤卿·裴雲卿·王延松·周星堂·爲經濟委員、樓之凡·張琮瑞·爲建設委員、金廷蓀·張忍甫·朱子謙·俞佐宸·姚慕蓮·金湯侯·駱清華·陳仰卿·朱兆蘭·任鳳苞·朱心佩·爲總務委員、蔣孝天·朱壽丞·徐繩宗·魯指南·爲文牘委員、王鴻棻·余紹宋·袁思永·張旭人·陳蔚飛·毛浩甄·吳登瀛·徐伯熊·趙節甫·任正奎·田新原·潘久芬·葉玉蒔·何崇孫·陳仲猷·路敬安·孫錫瑩·吳椿齡·張仲賢·李子栽·劉乘義·胡芹生·爲委員會委員、議定(上海)中國銀行·中匯銀行·綢業銀行·中央信託公司·福源莊·安裕莊·同泰莊·恒巽莊·滋康莊·(杭州)中央銀行、中國銀行·典業銀行·儲豐銀行、(寧波)中國墾業銀行、(紹興)中國銀行·乾泰源錢莊、(嵊縣)農工銀行爲代收捐款處、

日紗冒充國紗 要犯杜義芳仍未弋獲

本案昨仍未能審理

愛多亞路福臨里立昌春記紗號主杜義芳、因將私販之日商大康紗廠出品立馬牌日紗、冒充申新紗廠出品之人鐘牌國紗、混售與鼎新染織廠、並將立馬牌稅單、亦塗改爲人鐘牌、以致被其矇蔽、嗣鼎新擬將該貨運往寧波、向稅局轉核運照、方始發覺、鼎新經理孫心祖、卽與杜交涉、詎杜一味推諉、孫乃延聞剛侯律師、對杜提起刑事自訴、控其變造稅單、詐取稅金、破壞名譽、損害信用等情、請求依法嚴予懲處外、並着賠償一切損失、迭經第一特區地方法院傳審、被告從不到案、奉諭仰原告指拘究辦各情、已誌本報、茲由自訴人孫心祖設法調查杜義芳之匿跡地點、係在虹口捕房所轄區域、前日傍晚、孫引導該管捕房幹探、按址密往查緝、不料杜消息靈通、預先逃避、致仍徒勞往還、未能弋獲、昨日午後、經吳廷琪推事繼續開庭、卽由聞律師陳明經過情形、並提出信函一封、謂此信是被告從郵局寄與自訴人者、但被告之蹤跡、現尙不明云云、吳推事以本案仍不能進行審理、遂諭令探明被告住址後、呈報本院、再行定期審理、

華商大陸化學廠 發明勝利牌賽繡膠

—總經理本埠大華商行—
—並免費教授賽繡膠法—

本埠華商大陸化學廠、最近發明一種勝利牌賽繡膠、顏色鮮明、都凡數十種、爲各種綢緞皮革玻璃以及一切器具上圖畫之無上原料品、總經理處南京路大陸商場六樓大華商行、該行並聘有優等技師多人、以備免費教授賽繡膠法、凡向該行採購勝利牌賽繡膠者、數量不論多寡、均由該行技師盡力指導、保證成功、不收分文、俾失業者得以藉此自謀生計、並爲推廣營業起見、特招請外埠總經理、索閱詳章、附郵五分、惟每埠祇限一人、以示限制、

王濟遠風景畫展開幕

昨日招待各界領袖

名畫家王濟遠、今夏旅閩舉行畫展、並窮閩江山水、備受當地人士熱烈之歡迎、入秋整理作品、合西湖·普陀·蘇州·等處所寫之油畫、水彩畫、粉畫·精構五十餘點、陳列於法租界愛來格路四十五號中華學藝社、昨日下午舉行茶會、招待各界領袖參觀、今日起公開展覽、至二十二日截止、

玩弄手槍肇禍

任之勤中彈傷勢甚劇

任之勤、浙江奉化人、年十八歲、在閘北虬江路餘慶里內大華軍衣廠鈕扣部任賬席、昨晨十一時三十分許、任以無甚工作、乃徐步走至廠門外閒眺、並與派駐該廠之保衛團員某並坐說笑、正在談笑間、保衛團員取出所佩手槍指撥、任一見亟欲將槍奪下玩弄、該團員以內中藏有子彈六粒、乃爲之卸去、詎尙留一彈在內、該團員當時竟未覺察、及扳機鈕、一彈卽轟然而出、射中任之勤左乳部下、頓時倒地、血流如注、該團員見忽肇禍、亦驚駭萬狀、幸廠中職工聞聲出視、乃急將任車送寶隆醫院救治、子彈尙未鉗出、性命甚危、

楊飛得新忘舊 毆傷同居之婦

—辣斐舞塲中大起風波—
—現楊已被拘押候審—

潮州人楊紹成、家住法租界西自來火街餘慶里十一號門牌、經營烟土起家、積資數十萬、生有一子、名飛、號峯程、今年二十五歲、依乃父餘蔭、時常在外尋花問柳、於一二八滬變發生以前、經友人介紹、得識常州女子陳文英、今年二十四歲、彼此一見傾心、大有恨晚之慨、雙方由友誼進而發生戀愛、遂在法租界貝勒路永祥里九號租屋同居、於上年十月底、遷至白克路祥康里五號、兩人同居後、情好彌篤、儼然夫婦、至今年四月間、楊峯程忽託故出門、一去不返、對於日用生活費、亦不供給、文英因此無奈、移居於愷自邇路芝蘭坊二十四號小姊妹處、於上月八日、文英偶與小姊妹至辣斐花園舞塲游玩、於無意間見楊峯程亦在該塲挾帶小蠻紅坡舞女花老四作婆娑之舞、致文英見狀憤甚、上前向楊理論、詎楊非但不加安慰、反唆使無賴將文英兇毆受傷、當由文英報告捕房外、自投呂班路寬民醫院、由孫寬民醫師爲之醫治痊愈、文英至此、氣憤塡膺、延聘謝撩律師代理、具狀自訴楊峯程傷害罪於第二特區法院、經一度傳訊、因被告不到、改期昨日上午、又經孫彭衡推事在刑二庭傳訊、自訴人偕律師到案、被告仍未到案、由江一平·項珣·兩律師代到稱、被告因事出門、故不到案、請求改期訊理、繼由自訴人代理律師稱、被告有意不到、請求票提到案訊究、孫推事諭改期十七日着被告投案再訊、

南京路拋球場口 大綸
二馬路拋球場口 老介福
綢緞洋貨局

眞正好貨 削價賤賣
大綸犧牲部
國產毛葛旗袍料 每件一元四角 每天一百件
各式軟緞褲料 每條大洋二元 每天二百條
法國眞絲團花仁眞毛葛 每尺一元一角起
各色雙縐旗袍料 每件二元五角
印花法國西麗綢 每尺九角八分起
各色眞絲西麗綢 每尺七角六分起
每人限購一件一條

八折大廉價 贈航空獎券
十月六日起

滿洋拾元即得贈劵
老介福犧牲部
新式印花薄毛葛旗袍料 每件一元八角
印花麗麗縐 每尺一角四分
印花縐褲料 每條二元五角
◆本號犧牲貨品○花色繁多○◆
◆取價奇廉○務望各界惠臨◆
◆比較○幸勿錯過○◆

法公董局免費佈種牛痘

法租界公共衛生處，爲預防天花起見，茲於本月十六日起，每日下午二時至五時（星期六星期日除外）在下列各處，開始免費種痘，㈠貝勒路六百三十號法工部局施診處，㈡徐家滙路八百四十號衛生總局，並有一巡迴防疫車，在外每日上午八時至下午五時半（星期日休息）施種牛痘，一律免費，凡界內居民，均希注意及之，

美女士來華教授英語

美國奧根大學文學士女教授學務露女士來華甫數月，專教授英美國各省流利方言，以及演說文學會話文法修辭等專科，教授法非常新穎，能於最短時間內神速進步見效，當女士在美國時，極受當地學界所敬仰，女士此次來滬擬於北四川路靶子路附近開設一英文研究院，專造就中西各國有志好學青年，報名者可於每日下午七時前至四川路大陸報館編輯部主筆隱世和君處，面洽一切，

法陸軍出賣木桶舊鐵

駐滬法陸軍財務科，定於本月二十五日上午八時，在亞爾培路四百十二號法陸軍軍需處（麥賽爾蒂羅路）及在福履理路加理愛尼營盤（砲兵支隊）出賣下項半新舊什物，計㈠亞爾培路空木桶四百八十只，食物空箱五百只，㈡福履理路舊黃銅八百四十基羅，舊熟鐵七十基羅，軍用活動爐一只，及各種桶類金屬等物，上項各物，現錢出賣，並宜加一手續費，

中國墾業銀行檢查報告

中國墾業銀行發行準備檢查報告云，中國墾業銀行發行庫，與營業庫，一向完全劃分，按照該行章程規定，現金準備在七成以上，保證準備在三成以下，本月十四日，經會計師王梓康，會同董監事會代表徐寄廎、徐補蓀，檢查結果，如次，兌換券發行總額銀四百八十一萬七千元，內計，現金準備銀三百七十萬零三千三百元，保證準備銀一百十一萬三千七百元，以上兩項，計現金準備合百分之七七弱，保證準備合百分之二三強，特此報告，二十、十、十四，

市聲

▲大新綢緞局新到大批綢料　本埠石路三馬路口大新綢緞局，採辦各種綢緞，均屬優美國貨，自舉行六週紀念大廉價大贈品以來，連日顧客擁擠，營業發達，其見各界愛用國貨之踴躍，茲聞該局又運到大批應時綢料，如留蘭綢、美人綢、貴妃綢、等上等綢料，爲現代最新出品，顏色之鮮艷，花樣之新穎，實駕舶來品之上，而定價尤特別低廉，藉答顧客盛意，

▲華華公司廉價大犧牲　本埠石路三馬路口華華綢緞公司，爲提倡國產絲綢起見，不惜犧牲血本五萬元，舉行國綢運動，所有大批紀念國貨，一律照原碼半價，另再加送贈券，犧牲貨各色軟緞雜料，每條一元二，四電機綢雜料每條一元，幸福綢旗袍料每件二元，因條海毛格旗袍料每件二元八角，凡在該公司購貨五元以上者，每客准各贈一件，聞此次該公司大廉價原因，實以客銷呆滯，廠家存貨山積，爲絲綢業求出路起見，不惜出此巨大犧牲，

▲中國國貨公司特訊　中國國貨公司（南京路大陸商場）應時貨品，非常便宜，如綢緞部之紅綠綢，每尺三角半，凝香錦每尺四角八分，呢絨部之彩條駱駝絨每尺三角，布疋部之永不退色綫織自由布每尺二角八分，蝴蝶呢每尺三角二分，均實一尺送一尺，文具部五〇開勒銘自來水筆每支六角，服裝部現成春花棉呢單新國民裝單西裝，每套二元，皮貨部珍貴名裘，歡迎參觀，土產部每歲運到洋澄大蟹，比衆便宜，飲食部鮮蟹，風味絕美，九九商場，日常應用貨品，每樣數角，頗合家庭應用概售九角九分，爲大衆所歡迎，

▲老大利元票號營業盛況　本埠老北門口東首第三家老大利元獎券號，向爲金融界前輩丁培堂君所經營，早年獎券盛行時代，獲中各券頭獎，不可勝數，可稱途開必中，嗣因獎券停辦，該號亦一度休業，現因財部爲建設航空公路大計，發行航空獎券，故丁君仍在從前舊址，設店經售，以利航券銷數，惟因同樣牌號，在市發現，故大利元牌號加一老字，以資辨別，因此自復興開張之後，均不約而同，前往選購，近數日內，戶限爲穿，聞每日門售券額，竟達百餘十張之多，可謂盛矣，

出版界

▲女子月刊第八期　本埠霞飛路萬龍路口女子書店所發行之女子月刊，第八期今日準期出版，比前次各期大加擴充，論文如我們的希望，布爾喬亞婦女運動的批判，倍倍爾的婦女觀，婦女從事職業的先決問題，婦女與合作運動，戀愛是有條件的，離婚的訴片，各國婦女運動史，英國女子在文官考試制度中的地位，小說如查帥，第四乘，獨幕劇「滾」，新詩如莫把眞理的人喚起，以及常識各欄，皆極合女子口味，有益女子身心，尤以「假如我有了愛人」一欄文當選數篇，皆係處女內心的表現，男學生尤宜讀之，定價每册二角，預定全年十二册，只須大洋二元，以後每年預定遞減一角，此種優待辦法，尤爲空前未有，

▲旅行雜誌　中國旅行社發行之旅行雜誌，現已出版至七卷十期，該期內容，關於文字方面，有蔣維喬之勞山紀遊，丁惠康之廬山鳳雲錦，楷民陰之歐游追憶（續），李宿白之華嶽虎蓮李探雞公山，舒永康之西行日記，等，均紀載翔實，文字茂美，關於圖畫方面，有潘公俠之鼓樓鶴樹，玄武湖夜遊，丁惠康之匡廬名勝，凡二十餘幀，均含有詩意，耐人尋味，他如楽盦，張恨水，等所譯著之小說，郎靜山，顧執中，等所攝之照片，點綴其間，益覺相映成趣，生色不少，零售每册實洋三角，函購另加寄費三分，預定全年實費三元，郵費三角六分，發行處上海四川路中國旅行社及各分社，分售處各埠上海銀行及各大書坊，

▲南國三日刊　近有粵文藝界馬駿羅帽俠陳龍等，鑒於滬上缺少粵人言論機關，爰創南國三日刊，除注意文藝評論，社會新聞，國事秘要，名人佚事，詩詞小說，並爲正當之言論外，另闢一欄，專載廣東新聞，歌曲，劇本，花史，內容豐富，聞於本月十六日出版，

電影

▲恐怖鉅片「金剛」今日開映　「金剛」(King Kong)爲雷電華公司特種巨片之一，昔在英倫開映時，觀衆達五十餘萬，在紐約有十二家戲院同時開映此片，觀者如潮，盛況爲空前所未見，片中之金剛，乃一身高五十尺，四肢粗闊之大猩猩，鱷如潛蟲，蛇首象身之怪獸惡龍等，皆龐大無比，凶厲可怖，全片恐怖緊張，震人魂魄，怪獸角力時，日月失色，天地爲動，「金剛」力戰飛機時，令人橋舌不下，主角爲恐怖專角費蕾女士，今日起在南京大戲院開映，

▲國泰開映「熱血丹心」　霞飛路國泰大戲院定於今日（星期日）起，開映歷史愛國戰爭鉅片「熱血丹心」（Yorck），該片爲德國烏發公司本年份最偉大出品，背景富麗堂皇，劇情悽慨激昂，描寫普魯士之愛國男兒，寧願以鮮血灑遍沙場，以挽回國家之危局，殊屬萬分興奮刺激，足以振發弱小民族之壯志，南京電影檢查會，奉教育部命，擬於全運會中，將此片借往體育場開映，以供軍政要人及運動選手之觀覽，惜因上海適在公映此片未果，該片主角華納克勞斯之表演，深沉果毅，敏銳生動，確不愧爲歐洲之銀壇宿將，

▲航空獎券開獎新聞片公映　第一期航空公路建設獎券業於七月三十一日，在逸園開獎，到場觀衆，達數萬人，會由「中國有聲有色影片公司」攝得新聞影片一捲，當時場中詳情，無不歷歷在目，該片已定今日初次在中央大戲院公映，聞該片現由四川路三三〇號大運公司經理，並爲促進國人輔助國家交通建設起見，凡在十一月十五日以前各戲院擬借演該片者，可逕向大運公司接洽，租費一概免徵，由該公司自行包認，

▲誌謝　昨承商務印書館惠贈兒童世界第三十一卷第八期，英語週刊第五十二期，兒童畫報第二十二期各一册，又承前途雜誌社惠贈前途雜誌第一卷全份十册，江蘇省立教育學院寄贈教育與民衆五卷第一期一册，中國化學工業社惠贈二十年紀念册二本，中國科學社惠贈科學畫報一卷六期一册，書此併謝，

英美金融消息

路透社十四日倫敦電，今日此間大條銀價見縮，近期十八便士一八七五，遠期十八便士二五，近遠期均較昨價縮一二五，

今日正午，倫敦對紐約匯價如下，英金一磅合美金四元五角七分六二五，美金一元合英金四先令四便士四五，

十四日紐約電，今日此間銀市，遠期開盤價較昨日收盤價，縮四〇至六〇磅音不等，

天氣報告

徐家匯天文台昨日下午四時三十分氣象預報云，揚子流域及此間海濱，天曇或陰，有陰霾雨之可能，台灣海峽及中國海北部有緊峭時令風，菲律濱以東之兩颶風，顯正折向西北西方進發，北呂宋島近，其中心位置當上午六時許，一在北緯十四度，東經一百二十八度交點，一百二十哩以內，一在北緯十七度，東經一百三十五度交點一百二十哩以內，風力俱未悉，又昨日下午三時前二十四小時內，本埠氣溫，最高七六一，最低五七、四，去年同日，最高七九、五，最低五七、九云，

公共租界工部局衛生報告

傳染病統計

一九三三年十月七日午夜前一星期內患病及死亡人數表

症別	外僑居住租界內及租界外工部局道路（人口約四六、三九二人）患病經報告者	死亡人數	華人（人口約一、〇五五、四六五人）患病經報告者	死亡人數
天花	二			
猩紅熱	一		二	一
白喉	二		七	
瘄病	一		三一	一七
傷寒	二	一	一五	一五
類似傷寒	二			
赤痢	一		三	
白痢	一			二
脚氣			一	
流行性感冒			八	
肺疾	四		七	
各種病症死亡人數		六		二六八

申報緊要分類廣告

徵求

●尋人　吾妻喩氏卅一歲，雙口音，面圓，方臉，身材矮小，帶女孩名慢子四歲，穿藍花布旗袍，黃皮鞋，於十一日午十二點鐘出走，如有人知風報信，或送回者，定有酬勞，北門內計家衖廿四號王長庚啓　B27029

●跑街捐客注意　茲擬約請（一）化學工業材料（二）皮毛油骨角（三）皮件（四）米（五）花紗（六）印刷材料（七）參燕（八）藤竹（九）生漆（十）顏料（十一）洋雜貨（十二）等跑街捐客，願任者請開明經歷及地址投函郵局信箱第　B6380

中國內功研究社徵求社員　本社抱强種救國主義，發揚吾國內功秘傳，無論男女老弱，皆可學習，函授面授，保證成功，索章附郵三分，社址上海閘北蒙古路北公益里廿一號

●函授免費商業　上海北成都路餘慶里中國商業公學函授部，現辦商業簿記銀行英文等各科，索章附郵二分

函授商業免費生招　爲救濟失學青年，地面設學校，授尺牘算術商業簿記會計銀行等科，免費生冬賑局甚多，附郵二分，〇江蘇鎮江新馬路冬賑局普立人學校

奉送秘訣　新法種菇，確實無條件，公開秘訣，索請附回件郵票，寄杭州五支局轉余小鐵尊閱即贈

廣贈

●烟威農場減價出售各種樹苗　本場出品，果樹苗木種子農具等物，美價廉，早爲各界讚許，茲爲酬謝主顧起見，今秋特別減價，以副顧者之雅望，此種機會，良機幸勿交臂失之，場址烟台新民村　目錄附郵二分函索即寄　B2715

種菇法　本人工種菇利厚，附郵二分回信上海郵箱第三四八號園藝生活社科學種菇秘法

家庭職業

針灸術及科學溫灸術　病者極多，且可保成功，志願學習溫灸術者，研究法一冊附郵票四分即贈，實習指導，浙江寧波東方針灸學社　B2715

實業工藝招添函面授學員

本會研究化妝品、肥皂、洋燭、汽水、捕蚊紙、電化、電鍍等工藝數十種，男女不限，經驗完全公開，以函授面授，文字俱可，加入無論期學費均特別優待，詳章備索，天福里中華學藝研究社

贈　香艷好小說

凡剪此券并附郵票十分，寄至上海中市街新出版之香艷書局，即奉贈最新出版「裸影」小說一部，郵票六分一冊

醫學

特聘名醫多位編述詳細講義，切實函授，經驗全部精確，章程函索附郵五分，馬路八十七號醫學研究社

遺失

●遺失息單聲明　四明銀行股息單一紙，計零股念股業已遺失，切勿等情，茲特登報聲明，此項息單作廢，如有人拾得，恐被人冒領，本人向該行掛失，特此聲明　B2718

●遺失定單聲明　今遺失上海商務印書館定書單號碼四五〇三一號，業經掛失，茲恐他人拾得冒領，特此聲明作廢　B2716

●遺失存摺聲明　今遺失大洋一千二百元存摺一個計洋三百七十元，另換新摺，此一存摺作廢，十月十四日　B3372

●揚州惠記鹽號聲明遺失　[illegible]

聲明

●遺失聲明　茲遺失方形朱文篆刻顧秀經印四字圖章一枚，又遺失中央信託公司第六〇一號保管箱鑰匙一柄，業經通知該公司掛失，特再登報聲明作廢，十月十一日　顧秀經啓　B1910

●遺失道契聲明　茲因英商新瑞和洋行名下英册第七九五六號道契……業經遺失，特此登報聲明作廢，除向英領署補給新契外，特此聲明……民國廿二年七月廿九日

●遺失田單聲明　茲遺失……特此登報聲明作廢

●遺失股票聲明作廢　茲遺失……股票……除向該公司掛失外，特此登報聲明作廢　B6695

●沙頭升泰隆花行李銘新遺失劉票莊摺聲明作廢啓事　……

聲明離異

緣余於民國十八年間憑媒與王永昌爲妻……特登報聲明

●聲明　……

●推盤受盤聲明　……

啓事

●姚一玉君覽　閣下向本公司租住……

其他

報界印刷界公鑒　……

各種獨幅被面廉價批發　……榮章綢莊啓

●中國瘋病院　……

江蘇上海第一特區地方法院公告第一一六號　[illegible]

孤香

中報年鑑　內容豐富　包羅萬象　每册三元半　存書無多

臌脹　者均應人手一編　[illegible]

臌脹無憂丹　……正威藥房發行

痔　化痔神丸　痔瘡斷根散　上海同仁醫藥所

生生美術公司精製國貨日曆　上海南京路德裕里十五號　電話九五五〇六　電報掛號七一一〇五

推廣第一宣傳宜注意贈品最好日曆日曆莫妙於生生美術公司出品生生日曆及底版精美平價通國皆知日曆大小六種底版一百廿八種裝璜印刷好到極點製成一百萬歡迎各界索閱樣子本埠請打電話當即派員接洽

中報月刊

人人必讀　最有價值定期刊物

▲論述國內時事——最爲精闢　▲研究國際情勢——最爲明瞭　▲介紹學術思想——最有價值　▲提倡生產事業——最爲懇切

定價全年十二册二元五角（郵費在內）　漢口路廿四號　申報特種發行部發行

申報旅行一覽表

寧波段　◉下行車

◉曹娥江開　上午八點卅五分慢車　上午十二點廿五分快車　下午四點十分曹餘車

◉百官開　上午八點四十七分慢車　上午十二點廿七分快車　下午四點廿六分曹餘車

◉五夫開　上午九點〇九分慢車　上午十二點五八分快車　下午四點五二分曹餘車

◉餘姚開　上午九點五十分慢車　下午十二點三十分餘寧車　下午一點卅六分快車　下午五點三十分餘寧車　下午六點正餘寧車

◉慈谿開　上午八點五十分慈寧車　上午十點五十分慢車　下午一點三十分餘寧車　下午二點卅一分快車　下午六點五四分餘寧車

◉寧波到　上午九點廿五分慈寧車

◉上行車

◉寧波開　上午七點三十分寧慈車　上午八點十五分快車　上午九點五十五分寧餘車　下午一點五十五分慢車　下午四點正寧餘車

◉慈谿開　上午八點十五分寧慈車　上午八點五三分快車　上午十點四八分寧餘車　下午二點卅三分慢車　下午四點四一分寧餘車

◉餘姚開　上午十一點三十分慢車　下午二點廿五分快車　下午三點〇五分餘曹車　下午七點三十分餘曹車

◉餘姚開　上午十一點正快車　上午十一點二十分曹餘車　下午三點一分慢車　下午五點四十分寧餘車　下午六點二十分餘曹車

◉五夫開　上午十點二七分快車　下午四點〇二分慢車　下午七點正餘曹車

◉百官開　上午十點〇六分快車　下午四點三十分慢車　下午七點廿六分餘曹車

◉曹娥江到　上午十一點十五分快車　下午四點四十分慢車　下午七點卅五分餘曹車

心胃氣痛　一瓶斷根

此丸專治男婦老幼心胃氣痛，無論久年新病，服之立止……每瓶一元二角……上海同仁醫藥所

老牌藥丸　內消瘰癧丸　癧子頸　靈藥

本藥祖傳秘製，專治瘰癧痰核……每盒二元……德和公司製藥　程鳳生醫生秘製

止帶仙丹　白帶　一盒斷根

婦女無論赤白帶下……每盒一元……

馮氏斷癮　救苦金丹　……

韓奇逢藥房有限公司　定價每盒五元每打五十元外埠函購郵費在內

杭州湖濱……韓奇逢藥房有限公司　南京白下路……　無錫城內……　嘉興東門……　宜興……　寧波……　湖州……　常州……　蘇州……　揚州……　上海英租界大馬路……韓奇逢藥房有限公司

國民政府實業部註册

黑鷄白鳳丸……功效如神……

認明商標以防假冒

◉中央衛生試驗所化驗　◉國民政府全國註册局註册　◉前北京實業部註册　◉前北京內務部立案

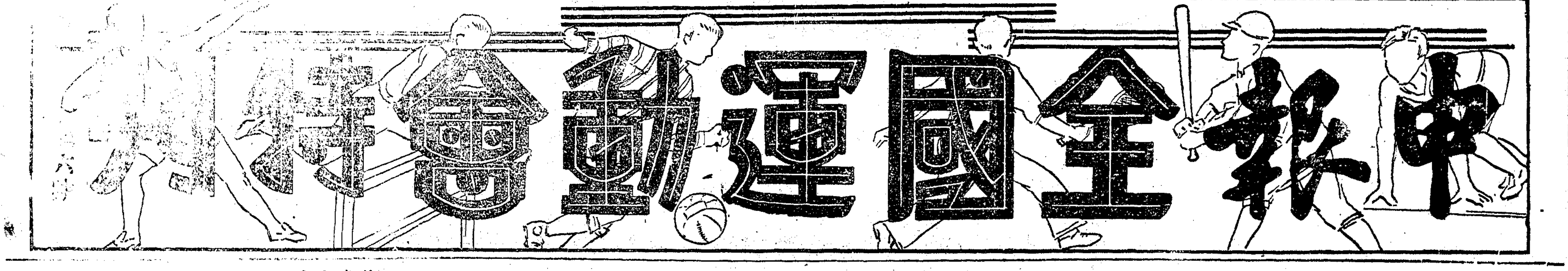

全國運動會第五日
創五項運動全國新紀錄
上海郝春德冠軍王季淮第二
兩項接力跑亦創全國新紀錄
▲滬閩女籃球今晨將有劇戰▼

（南京十四日電）今日為全國運動會第五日、全能運動中、又創三項全國新紀錄、五項運動上海郝春德冠軍、以三〇一〇、二九五分破紀錄、千六百米接力決賽、上海隊以三分三十一秒八之成績造新紀錄、四百米接力預賽、上海廣東皆創新紀錄、全能錦標、上海已穩奪、各球類比賽、已到複賽及半複賽、形勢緊張、今晨女籃球上海福建爭複賽權、將有劇戰、

五項運動
滬郝春德全國紀錄
三零一零點二九五分
第二滬王季淮亦全國紀錄

（南京十四日電）五項運動結果、第一滬郝春德三零一零點二九五分、全國新、第二滬王季淮三零零二點七零零分、全國新、第三粵黃英健二七七五點四七分、第四京鍾季卿二四九四點八七五分、十項前半部最優之前五名成績、第一滬陳寶球、三一五六點七零五分、第二平張齡佳三二零六點八八二分、第三滬陳陵、二九零七點七五八、第四冀趙恩溥、得二九〇一、三四五分、第五魯劉夢齡二六九三點三三零分、為信號、賽開今前比賽之奇觀、競賽結果、滬郝春德榮膺冠軍、王季淮則以八分之差、屈居郝下而列亞軍、郝王之成績、均已超出三千分、二人均破全國紀錄、再國五項運動之突破三千分、郝王均首創、郝在五種項目之中第一項跳遠成績、尚未能達到其最高權能、郝之標槍於第一擲、即得最高紀錄、二百米之二三秒二、亦稱絕妙、惟郝於鐵餅及千五百米兩項、不及王季淮之平均、第三第四名之成績均差、郝王遠甚、

▲較遠東紀錄尚差

照遠東最高紀錄、一八三八分、但此係舊紀分法、與現制紀分法須少許、多故現郝王之成績雖超出遠東、但不能稱為遠東紀錄、如以郝王之分數以舊分法計算、猶不及遠東紀錄頗遠、

▲在夜色茫茫中結束

五項運動參賽者四十五人、分組過多、競賽極為紛繁、下午時開始、至晚七時始告竣事、午後千五百米一項、於黑色摸索中舉行、於場之四週、各設燈一具、發令員及終點裁判、亦以燈火

千六百米接力決賽
上海破全國紀錄
三分三一秒八
四百米接力預賽
廣東隊亦破全國
成績四十五秒四

（南京十四日電）千六百米接力預賽、改決賽、滬第一、平第二、相差六十米、閩第三、京第四、三分三十一秒八、全國新紀錄、四百米接力預賽、分兩組、第一組第一粵、第二遼、第三京、四五秒四、全國新紀錄、第二組、滬第一、第二平、第三冀、滬末棒郝春德未力衝、時間四五秒六、決賽可壓倒粵創更佳紀錄、

造成五項全國新紀錄第一（滬）郝春德　（葉長烈攝）

全能錦標
上海穩得
昨已得二十六分

（南京十四日電）五項之中、郝王既坐冠亞二席、千六百米接力則除以亦優勝、全能錦標、滬隊已安然在握、至於績中陳寶球、以其各項成績平均忽良、特改五項而參加十項、前部總分陳居第一、已出一千分、殊屬難能、全能昨日得分如下、

上海	二十六分
北平	六分
福建	四分
廣東	四分
南京	四分

選手今晨謁陵
▲由褚民誼率領

（南京十四日電）全運選手、定十五日晨六時、由褚民誼率領謁總理陵 獻花圈、

男子田徑兩錦標上海隊

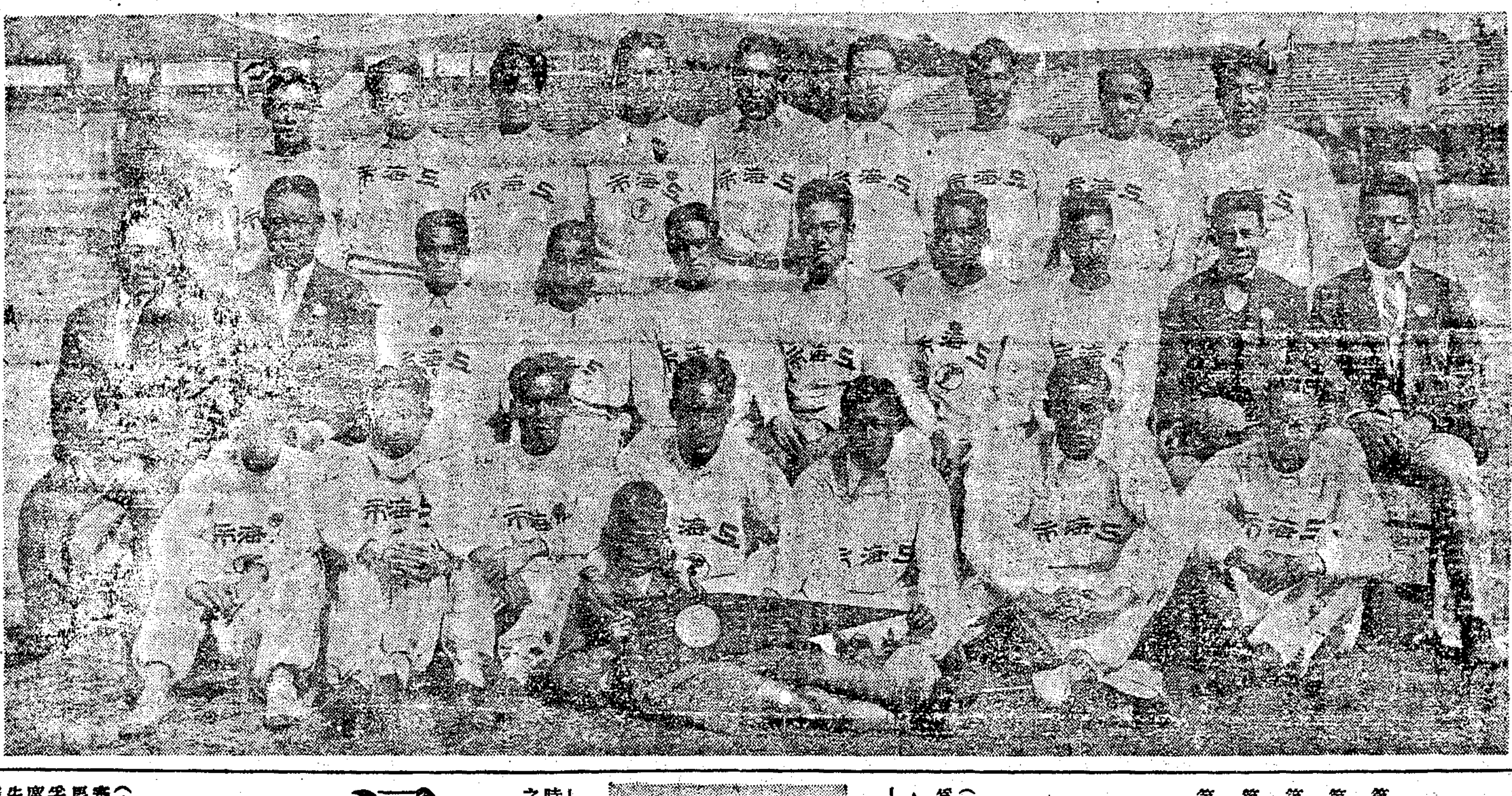
（王開攝）

千六百米接力決賽
上海造新紀錄
三分三一秒五

（南京十四日電）全能運動、千六百米接力跑、原定分二組預賽、因參加者僅六隊、直接改為決賽、起步之初、平在先、迨第二棒滬隊始超出、平閩京三隊、忽前忽後、變化無窮、競爭極為激烈、第三棒時、滬隊已超前三十米、至第四棒之曾榮忠、更乘平隊約六十米、寫寫意意而前進、結果滬第一、平第二、閩第三、京第四、成績三分三十一秒五分之四、全國紀錄、再告破產、文滬隊健兒第一棒、宿笑如、第二棒劉福康、第三棒李延祥、第四棒曾榮忠、平隊為孫月明、宋淑範、彭仁忭、羅慶臣、閩隊戴淑國、林紹周、田雲甫、陳興宇、京隊健兒為馬瑞、葛衡康、胡士寅、楊道貴、

昨二項全國新紀錄

項目	成績	造成者	全國紀錄
五項運動	三〇一〇・二九五	郝春德	二八二一・三〇五
	三〇〇二・七〇〇	王季淮	
千六百米接力	三分三一秒八	上海隊	三分四一秒四
四百米接力	四十五秒四(預)	廣東隊	四六秒六
	四十五秒六(預)	上海隊	

五項運動全部成績

		跳遠	標槍	二百米	鐵餅	千五百米	總分
第一郝春德(滬)	成績	六米六六八	四六米七五	二三秒二	二六米八八	五分一八秒四	三〇一〇、二九五(新)
	得分	七八四・三一	六〇八・一二五	八三四	三〇三・四八	五二〇・四	
第二王季淮(滬)	成績	六米五三八	四四米七六	二四秒	二九米四四	五分七秒六	三〇〇二、七〇〇(新)
	得分	七三七・五六	五九三・四	七三六	四〇七・四四	五七五・二	
第三黃英健(粵)	成績	六米一三	四五米〇四	二四秒三	二七米三三	五分二六秒六	二七七五、四七
	得分	六四三・七九	五〇六・一	七〇三	四三〇・三八	四九七・二	
第四鍾季卿(京)	成績	六米〇七	四一米三四	二六秒	二九米〇三	五分三七秒六	二四九四、八七五
	得分	六二三・一六五	五二四・三五	五一八	三八五・一六	四二〇	

十項運動前半部成績

		百米	跳遠	鉛球	跳高	四百米	前半部總分
第一陳寶球(滬)	成績	十三秒一	六米二七三	十一米四九	一米六二	五七秒五	三一五六・七〇五
	得分	六四三	六九八・三八五	六一五	五四〇	六五〇・三三	
第二張齡佳(平)	成績	十一秒七	六米一九七	十一米三一六	一米六五五	五七・一秒	三二〇六・八八二
	得分	七三八・二	六五六・三六三	四九七・六	五四五・七	六六九・一二	
第三陳陵(滬)	成績	十一秒七	五米九七一	八米九八七	一米六八五	五七秒四	二九〇七・七五八
	得分	七三八・二	六〇〇・八九五	三六四・七	五四九・九	六五四・〇八	
第四趙恩溥(冀)	成績	十一秒九	六米二四九	八米九一	一米六五五	五七秒八	二九〇一・三四五
	得分	六九〇・六	六六九・〇〇五	三五三・七	五四四・七	六三九・〇四	
第五劉夢齡(魯)	成績	十二秒二	六米一六六	八米二三	一米四六五	五九秒七	二六九三・三三〇
	得分	[illegible]	[illegible]	[illegible]	[illegible]	[illegible]	

四百米接力預賽
廣東造新紀錄
—四五秒四—
上海隊亦造新紀錄
—四五秒六—

（南京十四日電）全能運動四百米接力預賽、分為兩組舉行、

▲第一組

第一組為遼寧、寧夏、南京、甘肅、廣東、五隊、起跑時粵隊由鍾連基跑第一棒、故得導先、南京隊次之、遼隊居第三位、第四棒時、遼隊已被粵隊超出二十餘米、幸由劉長春跑此棒、劉君運用飛毛腿、向前力追先、既京而再追粵、至終點卒以半米之差而失敗、粵隊因人才平均、得以獲勝、遼第二、京第三、成績四五秒四打破全國紀錄、隊員為鍾連基、何培根、朱仲楽、趙榮恒四人、

▲第二組

第二組為閩、滬、平、冀、四隊、滬隊實力最強、由宿笑如跑第一棒、蕭寶初跑第二棒、程金冠跑第三棒、郝春德跑第四棒、最後乘平隊約二十米、冀隊人選第三、成績四五秒六、

造成五項全國新紀錄第二（滬）王季淮　（葉長烈攝）

十項運動
前途尚多變化
前半部超出三千分
全國紀錄勢必打破
遼劉仁秀臨陣脫逃

（南京十四日電）十項運動前半部陳寶球、張齡佳、陳陵、劉夢齡趙恩溥等成績最優、惟大會十四因計分較遲、未及公佈、僅擇最優之數人而計算成績、預料後半部尚有相當變化、穩之冠軍不出平之張齡佳、及滬之陳寶球、惟保持全國紀錄之劉仁秀、十四僅出席第一項之百米、於跑得十一秒八後、即潛逃無蹤、自告棄權、人多莫名其妙、今滬陳寶球平張齡佳前部分數已超出三千分、全國紀錄勢將動搖、而滬陳陵現亦在二千九百餘分、彼之擲高及撐竿跳分數必多、頗有後來居上之勢、

競賽委員會審查會聯席會議
通過更正萬米名次
▲記圈員確有錯誤記錄取消
▲蘇金仲康僅跑十九圈落選
▲山西谷得勝第一依次遞升

（南京十四日電）十四日上午十時全運會競委會審委會開聯席會議於中央飯店、出席者高梓、馬約翰、王正廷、董守義、沈嗣良、吳邦偉、張信孚、褚民誼、吳蘊瑞、郝更生、張伯苓、袁敦禮、列席者黃伯樾、容啟兆、李文昌、關頌聲、㈠主席報告十三日男子一萬公尺決賽結果之判決、係根據記圈員黃伯樾之口頭報告、後經審查各記圈員之記錄表、一萬公尺所錄第一名一百八十號金仲康之記錄、除黃伯樾者外、尚有李文昌之記錄、李之記錄一百八十號只跑十九圈、黃之記錄該號跑二十一圈、而跑二十一圈、實不可能、故黃之記錄、確有錯誤之處、應如何決定、請發表意見、㈡經由黃李兩記圈員、分別負責報告、咸認為黃之記錄有錯誤之處、最後由黃聲明、如另有人負責負責、一百八十號記圈、則本人之記錄可取消、㈢沈嗣良提議接受李文昌之記錄為正式記錄、王正廷附議、主席付表決通過、

▲江蘇又提抗議

按照競委審委聯席會議決萬米第一、晉谷得勝、二滬王正林、三晉王會賓、四魯劉德華、成績三十四分四七秒五分之四、因田徑場五百米一圈、故以跑滿二十圈計算、連席會議錄於十四下午二時公布後、蘇總領隊張東屏、又向馬約翰抗議、萬米糾紛、仍難解決、

江蘇昨提抗議糾紛難解決

昨晚江蘇提抗議書
應抗議者有五點

（南京十四日電）蘇省總領隊張東屏、十四晚向裁判會為萬米二次判決案、提出抗議、並繳保證金十元、原書云、競賽審判聯席會決議案、以十三日男子組一萬米決賽、所錄取之第一名一百八十號 謂黃伯樾之記錄、確有錯誤之處、以李文昌之記錄為正式記錄等因、茲根據競賽規程第十八條之規定、提出抗議如左、㈠當一萬米開賽之前、運動員多於記圈員、各記圈員分派號碼以後、尚有兩運動員無人記圈、當終點裁判長指定黃伯樾記一百八十號、李繼元記其他一人（遼建）、有某裁判員等親目所覩、於必要時、並可傳此證人、是證明黃伯樾為終點裁判長指定負責記一百八十號之記圈員、何使裁判結果發表以後、忽有李文昌亦記一百八十號之報告、此應抗議者一、㈡當終點裁判長宣布一百八十號第一時、記時員計時員發令員三方面證明、然後決定、何昨是今非、此應抗議者二、㈢聯席會議議決、謂黃之記錄一百八十號、跑廿一圈確有錯誤之處、但據黃聲明、記錄表上、廿一數字、早用線劃去、何來廿一圈、是非可以質證、此應抗議者三、㈣當競賽裁判委員開聯席會議時、王正廷曾聲言一百八十號在前十圈並未注意、十圈後確緊隨在前、並未落後二圈、則因暮色蒼茫、未曾注意、王委員之道德人格、素所景仰、所言大可研究、此應抗議者四、㈤昨日萬米決賽、各報記者非常注目、滬各報均有詳細記載、何人在何圈領先、何人在何圈搶先、竟不顧事實、推翻昨日裁判長判決、此應抗議者、㈥根據以上各點事實、裁判道德、應請競委會鄭重考量、付審查、以彰公允之判決、

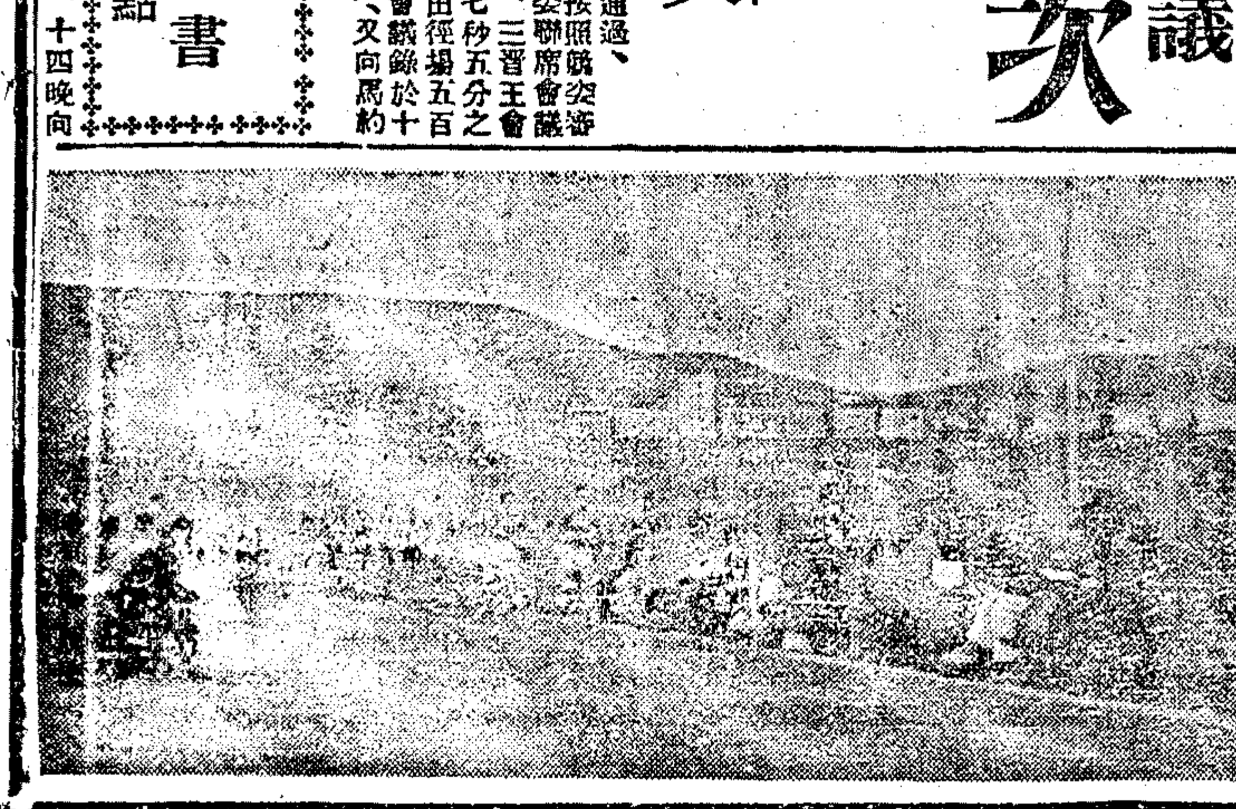
萬米賽途中角逐　（王開攝）

萬米名次

（南京十四日電）萬米糾紛、經競賽委員審查會聯席會議、議決更正後、名次應如下列、

第一	谷得勝（山西）	三四分四七秒四（新）
第二	王正林（上海）	
第三	王會賓（山西）	
第四	劉德華（山東）	

男子徑賽總分
萬米更正後

上海	二十五分	（冠軍）
河北	十三分	（亞軍）
北平	十三分	（亞軍）
遼寧	十一分	
山西	七分	
山東	七分	
福建	五分	
南京	三分	
廣東	二分	
浙江	一分	

A.B.C. 運動用品
適合標準・製作精美・定價底廉
足球 籃球 排球 網球 棒球 壘球 高夫 游泳 田徑 健身用品 運動衣着 紀念獎旗
內衣襯衫 全國首創 舉祖風行
包不退色 布疋 全國運會採用
制服工衣 增加精神 團體壯觀
國貨雨衣 精美絕倫 每件十元
士女西裝 全滬贊美 工精式新
歡迎全運選手・一律特別優待
上海南京路中國內衣公司各大埠經售

請國語統一籌備委員會賜鑒

貴會掛著統一國語的招牌而故意不統一國語根本所寄託的注音符號實在是令人反所好極端矛盾貴會不特國語統一毫無希望我國四千六百多年的民族精神亦必爲貴會斷送無餘因此曉眞曾於本年八月二十日及九月十日兩次在本報教育消息之前籲求貴會公開答覆並由郵局直接函稟在案乃時逾五旬不見貴會片紙隻字豈貴會對於曉眞摘發各節將以默認了之耶抑貴會已下決心將不顧一切長此愚弄我國人貽害我民族耶果爾貴會已無面目再見國人曉眞尙復何言 溧陽周曉眞

國人公鑒

曉眞爲統一注音符號穩固國語根本起見迫不得已曾在本報一再籲求國語統一會公開答覆乃時逾五旬不見統一會片紙隻字而國人表示同情勗勉努力的函件卻如雪片飛來感激無已愈爲奮勵曉眞雖毫無研究敢不竭盡綿薄以副國人之厚望惟統一會有如盲聾啞除卻昧着良心倒行逆施之外絕無正當表示此則不得不爲我民族前途悲耳倘蒙源源賜教以匡不逮尤所企盼 溧陽女校周曉眞敬啓

萬米名次更正後 各方爲江蘇鳴不平
金仲康第一 極明顯事實

▲某體育家表示 十三日萬米決賽、發生糾紛、本報已有極詳細之紀載、但今日有一最重視運動道德之某著名體育家、對記者表示、謂萬米決賽、本人（某體育家自稱下遂此）始終在場參觀、且極注意金仲康之圈數、絕對無錯誤、金之冠軍、爲極明顯之事實、不料晉谷得勝未能得冠軍後、竟認爲金之記圈裁判有錯誤、晚間晉代表集議警告終點裁判員、馬約翰董守義等、須推翻紀錄、判谷第一、如辦不到、將以激烈手段對付、終點裁判長聞言恐慌萬分、華北領袖暨董守義、總裁判張伯苓等等、於深夜秘密集議、討論應付步驟、遂決計設法將當場原判推翻、於十四日晨競賽委員聯席會議席上、倡有力之提議、結果竟然成功、重判晉谷得勝第一、滬王正林第二、晉王會賓第三、爲劉德華第四、此事平心而論、江蘇吃虧過甚、事實確爲金仲康第一、而今金竟位置亦不得、未免令人難堪、終點裁判、亦難免有偏袒之嫌疑、彼等因同屬華北、認爲晉不易侮、而蘇則易壓、因此不能不顧保大會裁判員人格上之極大污點、本人雖非江蘇人、但深爲江蘇不平云云、

▲吳邦偉君談話 又據吳邦偉君談、金仲康之第一、爲極明顯之事實、但裁判長竟於隔日集議、將原案推翻、而重判晉谷得勝第一、此舉實令人奇怪、裁判是否有偏袒嫌疑、本人不表示

▲另一方面來函 記者又在另一方面得一函件如下、原文云、本日即十三日萬米比賽、發生糾紛、其原因一、時間太晚、二因記圈員在跑道兩旁、排列一長條、對於評判工作、極有不便、我以爲（作此稿者自稱）在前數圈、記圈員所站之地位、可以不必計較、在末後第一圈時、一週前十名或前十五名、記圈員站在跑道上、其他記圈員應都站在跑道內圈之內、至末一圈放槍後、凡過末第一圈之號數、均報告出來、由終點裁判長記載之、須留地位與計時員及終點裁判員、俾可評判跑員次第、倘有記圈員、評定跑員次第、則斷不發生如本日及已往之糾葛、不知在評判上富有經驗者以爲何如、按本日之事、旁觀者差、皆出之一己之主觀、妄爭是非、我知當員心中、必定非常明白、知道勝我者是誰、在那裏好笑、委員中倘能出來、按照運動道德與精神、而說明眞實事由、則非特可以消除本屆一般人之疑竇、即連上一屆杭州大會之誤會、亦不難水落石出、然有無此種確實遵重運動人格之眞實運動手是否、江蘇方面自願吃湯糰、不願作無意識的爭辯、以維運動道德、

打破女子壘球全國新紀錄（粵）顏秀容（王開攝）

全國體育協進會會議
議決會員以各省市及特別區爲單位
新選董事王正廷張伯苓褚民誼袁敦禮沈嗣良郝更生高梓吳蘊瑞馬約翰

（南京十四日電）全國體育協進會、十四晚七時、宴各單位代表於勵志社、八時起舉行會議、

▲出席人物 出席者川張理焱、湘彭潔南、陝新國才、京吉德榮、綏張士培、甘王晉仁、哈胡安善、吉劉剛中、黔貓歐、陸介綸琦、寧夏蔣祝佳、青島郝更生、黑楊樹文、鄂陳時、新疆宮碧澄、皖烏以鳳、蘇吳邦偉、潘公展、冀英懷祖、滇羅光明、菲陳常鍔、平袁敦禮、魯尙樹梅、熱王維新、粵趙文藻、遼王卓然、閩林森南、梓劉香、粵雷旭比、綏余永神、此外到會者有王正廷張伯苓高梓吳蘊瑞沈嗣良金兆均王復旦等五十餘人、

▲主席報告 張伯苓主席、首由主席報告紀錄、畢由主席報告、全國體育協進會成立九年、尙未改選、因會員單位之不健全、致會務進行受全影響、惟協進會過去工作、於全國體育上有明顯之功績、組織不健全、故乘全運會在京開幕機會、請諸位討論如何修改會章改選董事等語、

▲修改會章 次由王正廷提議、卜年前國內體育情形與現在不同、並會員單位、有健全與不健全之分、提議修改會章、第三四條、會員資格及董事人、最後議決、（一）本會員以全國各省市及特別區爲單位、（二）條改第四條內董事九人、每二年改選三分之一、連舉得連任、（三）

▲選新董事 票選王正廷張伯苓褚民誼袁敦禮沈嗣良郝更生高梓吳蘊瑞馬約翰九人爲新董事、（四）

▲其他議案 十八日在京開首次董事會議、（五）旅居各省市之東北人民、在失地未收復前、准其代表東北各省爲參加全國運動會、

女子籃球

女籃球二週結束 上海福建今晨會師
勁敵相逢必有劇戰
【昨日結果】福建八十比六大敗江西 上海六十比三痛擊湖南

上海聲勢喧赫

（南京十四日電）第一場上海對湖南、以素負盛譽之上海隊、戰勝湖南、是屬意中、惟上海打來不似往滬時之連絡、個人技術當然不弱、開賽後、上海一路佔先、湖南隊毫無抵抗、一比零、四比零、扶搖直上、十六比零勝第一節、第二節湖南依然故我、進不能攻、退不能守、上海節節進逼、聲東擊西、楊森得心應手、以二十九比零結果上半時、下半時上海隊大調兵馬、但聲勢依然不弱、湖南由歐籌如投入一球、陳齊保罰進一分、免得全軍覆沒、上海陳聚才隱而快、可稱全才、劉瑪琍身材高大、接應有方、分數激增、第三節完結 上海十八湖南三、第四節湖南失去籃下良機、一蹶不振、上海隊以六十比三大勝湖南、裁判宋君俊、

北平女子籃球隊

上海	擲	罰	犯	分	湖南	擲	罰	犯	分
潘月英	六	○	○	十二	歐陽如	一	○	一	二
潘夢	四	○	○	八	許復益	○	○	四	○
楊森	三	四	一	十	蘇鏡	○	○	○	○
陳聚才	四	一	○	九	陳淑芳	○	○	三	○
陳榮明	三	二	○	八	陳崇禮	○	○	三	○
劉瑪琍	六	一	二	十三	蕭培禮	○	○	四	○
陳白雪	○	○	一	○	劉興衍	○	○	二	○
鄒善德	○	○	一	○	陳嘉傑	○	一	○	一
石瑞霞	○	○	一	○	左景禮	○	○	一	○
陳瑞屏	○	○	○	○	總計	一	一	十八	三
總計	二十六	八	六	六十					

	（一）	（二）	（三）	（四）	結果
上海	十六	十三	十八	十三	六十
湖南	○	○	三	○	三

福建名不虛傳

（南京十四日電）女子籃球、第一場閩贛之戰、雙方實力懸殊、無甚精彩、福建隊曾一度擊敗名滿海內之南洋隊、果然名不虛傳、薛西俠矯小精悍、陳榮棠動作敏捷、游蕙芳投籃準確、允稱匹敵、江西藉罰球得一分後、一籌莫展、福建縱橫殺敵、銳不可當、江西再罰得二分、已非易易、第一節福建以十七比三勝、第二節福建前鋒益形穩健、分數至三十比四時、江西由大元帥師靜怡在人叢中投入二分、上半時結果福建三十四、江西六分、下半時起、福建得分累累、江西毫無所得、第三節福建淨勝十七分、第四節福建前鋒連絡得法、陳榮棠縱跡如飛、爲不可多得之人才、後衛更形鞏固、以二十六比零勝、總結果八十比六、福建大勝、裁判舒鴻、

福建	擲	罰	犯	分	江西	擲	罰	犯	分
薛西俠	八	一	○	十七	譚彩雲	○	○	一	○
陳雪芳	六	一	○	十三	王彩濱	二	○	○	四
游蕙芳	八	一	三	十七	師靜怡	一	○	○	二
陳榮棠	十六	一	二	卅三	王寶玲	○	○	一	○
陳婉卿	○	○	○	○	錢純蕙	○	○	一	○
葉光玉	○	○	○	○	趙中英	○	○	二	○
陳金釵	○	○	二	○	王寶珠	○	○	一	○
華淑華	○	○	○	○	陶端揮	○	○	二	○
吳玉珍	○	○	○	○	總計	三	○	八	六
總計	卅八	四	七	八十					

	（一）	（二）	（三）	（四）	結果
福建	十七	十七	十七	二十九	八十
江西	三	三	○	○	六

今晨將爭前後

（南京十四日電）上海福建既各勝湖南江西、將進爭複賽權、今晨九時相逢、誰能過此難關、前途不可限量、幸各努力

女子籃球形勢

福建、江西——福建
湖南、上海——上海
哈埠、香港——哈埠
四川、山東——山東
河北、山東——河北
廣東、綏遠——廣東
江蘇、河南——河南
十五日晨九：福建、上海
十五日晨九：哈埠、河北
十五日下二：廣東、河南
十七日晨九
十七
十八日下二時

女子排球

湖南實力不差
▲三對一淘汰南京市
女排球初賽結果

（南京十四日電）南京與湖南十四晨九時輪作女排球初賽、湖南老鄉、身高力大、於發球門門劈殺諸技、皆較佔勝、

▲重兵壓境 開賽之初、湖南先得三分、湘南京不甘示弱、石家珍發球搶氣、一下三察、湘軍左久瑜接起爭網、但球高出界、二無好球、南京分數遂繼續增加、上半局以十一比十勝、下半局南京再起、重兵強壓湘軍、以二十一比十六先勝、

▲防綫搖動 第二局起、京市中排以湖南來球急而且重、防綫動搖、上半局重關全失、竟以三比十一換場、下半局老將章蔭芬臨陣施計、率湘軍從容自安心、先守後攻、但湘軍從略依舊、無法挽回、於是以六比念一大敗、

▲努力進攻 第三局湖南看出破綻、前後一致猛力壓殺、南京疲於奔命、重救來時、往往見死不救、於是又以八比念一再敗、

▲挽回乏術 四局上場、南京調來援軍、以吳若瑤替胡瓊林、以劉廣琳替吳厚柏、生力既增、亦無苗頭、上半場南京三湖南十一、下局以關門得法、略有挽回、但仍以十比念一、於觀衆鼓掌中、被淘汰於湖南也、總結果三比一、裁判員高鏡威、

▲湖南隊 第一排 蘇鏡 左景禮 蕭錦芳 第二排 陳淑芳 陳嘉傑 陳士勤 第三排 鮑淑亞 左久瑜 陳崇濂

▲南京隊 第一排 章蔭芬 第二排 俞廣瓊 第三排 石家珍
蕭錦芬 胡瓊林 吳若瑤 譚宗榮 吳厚柏 劉廣琳 呂通英 汪佩靜

女子排球形勢

福建
江西、上海——上海
廣東、湖北——廣東
河北、安徽——河北
南京、湖南——湖南
河南、香港——香港
北平、四川——北平
江蘇
十六日晨九：福建、上海
十六日晨九：廣東、河北
十五日晨九：湖南、香港
十五日晨九：北平、江蘇
十八日晨九時
十八日晨九時
十九日下午三時

女子壘球

南京不可忽視
蜚聲華北之冀隊失敗
次賽結果 ▲結果十七比二

（南京十四日電）冀女壘球蜚聲華北、在華北運動會中、頗著戰績、但十四晨九時與京隊比賽、竟以二比十七大敗、由此可知京隊實力之強、不可小覷、戰幕揭起冀先攻、開始毫無紕漏、京三人滿佔各壘、陳淑鳳得安打、陳稙得四分第二局冀創有錯跑得一分、京隊打擊、因冀佈局散漫、錯誤迭出、京隊又增四分、第三局冀聲勢忽盛、三壘均佔、但擊球不中、機會錯過、僅得一分、京隊攀可畏、冀防不勝防、京虞撥卿得本壘打、斯局京共得七分之多、第四局冀又無所獲、京何秀俊與袁賦森各得一分、最後一局冀零、京未打、結果十七比二勝、

▲各局比分

	（一）	（二）	（三）	（四）	（五）	
河北	○	一	一	○	○	二分
南京	四	四	七	二	A	十七

▲兩隊陣容

南京：接手袁賦森四分 一壘黃秀清二分 右游擊李季明一分 二壘何佩芬三分 投手高梲二分 左游擊陳淑鳳○分 右壘沈蘊珍一分 中場盧璞卿一分 三壘洪逵瑛○分 右場何秀俊三分

河北：投手崔惠貞 接手韓裕 右游擊劉生錦 左游擊韓玉珍 一壘劉有錦 二壘隋陽蓮 三壘李文秀 右游擊包經弟 中場許明卿 左野黃石麟

女子壘球形勢

上海、河南——上海
湖南、北平——北平
香港
江蘇、廣東——廣東
南京、河北——南京
十五晨九：上海、香港
十六日下三時：北平
十七日下三時
十八日下三時

上海女子壘球隊（王開攝）

男子籃球

菲僑籃球的是不凡
球藝精深手法純熟 淘汰江蘇輕而易舉
47—23

湖北勝四川 南京勝黑龍江

（南京十四日電）男籃球第二週賽十四晨九時起共兩場、首爲川對鄂、雙方實力平均、高下之分、全在風頭之轉變、一時之幸運耳、結果川因犯規纍纍、自殺風景、被鄂以五十比二九勝、次場爲全國矚目之菲島華僑、初試妙手、輕取江蘇、博得觀衆熱烈讚美、以四七比念三勝蘇、

湖北倖勝四川

▲前局秋色平分 川鄂戰起、以其技術相等、分數接近、引起觀衆極大興趣、但表演方面、殊少精彩、鄂王以德手法靈活、擲射指準、屢建大功、古天泉裴忠澤最稱驍勇、全隊平均、聯絡純熟、故每佔上風、鄂極力搏鬥、不甘後人、適休息時限至、成十七之平均、

▲後局風雲變幻 再戰聲起、勢甚猖獗、三前鋒互有建樹、且以美妙之傳遞、博得掌聲不少、反見鄂隊陣容散漫、進退無序、川一度以二四比十七勝、覩此情形、以爲川下莫大局、不料往復一再犯規、古文泉裴宗澤華三要將、先後罰出、局勢大變從此鄂借助威風、一往直前、分數扶搖直上、以四十比二九勝、

▲湖北

王以德	鋒	三次	二四
全俊	鋒	三次	五分
黃世飾		○次	四分
鄧濟明	鋒	一次	一分
戴希伯	中	三次	四分
胡應榮	衛	○次	○分
方務本	衛	○次	○分
王徵若	衛	三次	二分
共		十次	四十

上半時 湖北 十七分 下半時 湖北 二十三

▲四川

裴章燕	鋒	四次	七分
申子六	鋒	○次	五分
張心炤	鋒	○次	○分
裴宗澤	鋒	四次	四分
伍中慶	中	三次	五分
胡士俊	衛	三次	四分
古文泉	衛	四次	四分
羅祖仁	衛	○次	○分
共		十八	二九

四川 十七分 四川 十二分

菲僑輕取江蘇

次場菲僑對江蘇、菲夙負盛譽、前曾出征英國、此次返國之前、又曾擊敗菲冠軍麥托斯隊、十四在全運會、首次顯其身手、對手江蘇、雖亦中國之才、但交綏之下、實力懸殊、菲傳遞美妙、投籃之準確、尤爲少見、所有罰球僅失去兩只、結果菲四十七比念三勝、

▲菲隊藝術 菲隊人材平均、動作清楚、傳各隊之冠、手法純熟、聲東擊西、不可捉摸、傳遞籃下、四人包圍、聽空投擲、巧妙非凡、而籃下掤界外球時、無球隊高、潛伏在籃下之三人、隨起拾入、每奏奇功、此種方法、如遇對方守衛高大者、不免吃虧、守衛搶球老練、行動尤爲出色、鋒子亦平均可喜、尊標呼聲極高、

▲兩隊輪戰 上場、菲先用五預備員應戰、少精彩表演、然蘇已覺對付不易、吃力非凡、不論該隊陣容之觀衆、觀此情形、以爲不過爾爾、戰約十分鐘、正式陣線全部出動、從此浩浩蕩蕩、勢如破竹、傳遞如機器、投籃如串珠、蘇隊紀錄停止、一蹶不振、下半時逾十分鐘後、又調預備員上場、故成四七比二十三之結果、

▲競爭概況 菲隊衣極鮮艷、奪目之紅綠白三色制衣登場、胸綴菲僑二字、觀者掌拍如雷、表示敬意、裁判徐振東李祖澳、下令動員、菲方因係預備員登場、工作未見吃緊、蘇亡命抵抗、局勢尙稱平均、至十一比八、菲佔優時、調換正式陣線、從此如風捲殘葉、蘇隊一籌莫展、四周彩聲、不時而起、上半時成二四比八、下半時起、蘇每時有建樹、季純彪遠射兩中、金有德亦獲四分、菲隊青雲直上進至三五比十三、仍由第二流角色上場、了此一面倒之局面、

▲菲僑

		犯規	得分
李清源	鋒	二次	二分
林譬儒	鋒	零次	十六
楊德全	鋒	二次	四分
楊淑芳	鋒	一次	八分
許德要	中	零次	四分
張良雄	中	零次	八分
陳國華	衛	零次	一分
林淑瑠	衛	零次	零分
林亞蘆	衛	二次	零分
楊淑蕙	衛	一次	四分
共計		八次	四七

上半時 菲僑 二十四分 江蘇 八分
下半時 菲僑 二十三分 江蘇 十五分

▲江蘇

		犯規	得分
陳鶴芳	鋒	一次	四分
顏以恂	鋒	二次	零分
馬少泉	鋒	零次	零分
易俊才	鋒	零次	零分
金有德	中	零次	十三
季純彪	衛	二次	六分
王敬之	衛	零次	零分
共計		五次	二三

香港女子排球隊（王開攝）

南京勝黑龍江
—四十五比三十一—

▲戰局緊張 男子籃球、下午有一場南京對黑龍江、雙方實力相等、開賽後、黑龍江不慌不忙、短傳進攻、極美妙可觀、南京極力抵抗、由李公瑜劉夢九得分、以四對零先導、李公瑜再建功績、南京六比零導先、黑龍江見勢不佳、暫停時間、藉商戰略、崔向勤果然得分、南京李公瑜還他顏色、如此混戰多次、各有所獲、南京魏海青上場、突轉順利、黑龍江亦愈戰愈勇、分數相差三二分之間、上半時結果、南京二十分、黑龍江十六分、

▲南京突佳 下午時田新元造成二十平數、武振華加上二分、南京李公瑜又造成二十二比二十二平局、以是戰局緊張異常、分數互有上落、二十六平數後、南京突佳、得分甚多、黑龍江諸將相顧失色、雖亦有所獲、終不能挽狂瀾於既倒、結果南京以四五比三一勝、

▲南京

成壯懷	鋒	一次	二分
李公瑜	鋒	一次	二十
劉夢九	鋒	○次	十二
魏海青	中	二次	五分
李春風	衛	○次	○分
王十選	衛	三次	六分
趙志華	衛	二次	○分
高液志	衛	○次	○分
共計		九次	四五

上半時 南京 二十分 下半時 南京 二十五

▲黑龍江

武振華	鋒	一次	六分
田新元	鋒	一次	五分
張森林	鋒	○次	一分
崔問勤	中	○次	十五
趙自齊	衛	一次	○分
劉湖翎	衛	二次	二分
柴治揖	衛	○次	二分
共計		五次	三一

黑龍江 十六分 黑龍江 十五分

男子籃球形勢

吉林、廣東——廣東
北平、湖南——北平
河南、山東——山東
香港、上海——上海
四川、江西——四川
湖北、安徽——湖北
南京、黑省——南京
貴州、江蘇——江蘇
綏遠
菲僑、福建、山西、浙江、河北
十六日晨九：北平、廣東
十六日晨十：上海、湖北
十五日晨十：南京、菲僑
十五日晨九：福建、河北
十八日晨九
十八日晨十
十九日下二時

足球

冀粵獲複賽權
三賽結果
▲河北三對一擊敗湖北 ▲廣東十五對一勝南京

—冀鄂作戰經過—

（南京十四日電）十四下午二時足球三賽、冀以三對一勝鄂、獲得複賽權、雙方實力不相上下、戰得人仰馬翻、烏烟瘴氣、

守門負傷 力抗強敵 開賽之初、冀軍猛力攻城、鄂軍後防時常提心吊膽、但以守門之盡職、終得化險爲夷、至第十二分鐘時、冀軍前鋒復殺到城邊、球彈急如流火守門雙手抱住、被敵擋倒球彈中在小腹上、痛彈倒地、經救護出場、「另派繼武守門、直至第四十分鐘、傷愈復出場、勇敢可嘉、最後五分鐘、鄂軍防地形勢異常危惡、一次角球、球在門邊出界、逹五六次、仍被守門救出、上半時零對零、不分勝負、

大勢一去 挽回乏術 下半時開戰未五分鐘、冀左內鋒攻進一隻、首開紀錄、冀未幾左翼姜瑢遠射中一球、軍勢益旺、頻頻向鄂方壓迫、鄂防守不懈、至三十分鐘又被冀中鋒攻進一球、頹勢益難挽回、最後方由鄂在內鋒還報一隻、成三對一、總分三對一冀勝、

▲河北隊 金阿吾 孫稚庭 姜璐 劉應章 陳而得 劉寶恩 趙啟洛 孫富來 梁銘宗 張睿裕 孫永泉

▲湖北隊 余洪才 盧克定 王以德 韓振理 康惠安 劉駿民 朱雲龍 王德君 鄧開堯 鄧百宜 劉理城

—粵京比賽眞相—

（南京十四日電）十四下午四時、足球三賽、粵以十五對一勝京、將於十七午二時與冀隊作複賽之戰、粵爲出色隊伍、京隊球藝尙在中平之列、自非敵手、但不料其紀錄竟逆如此高峯也、

一流將才 大施身手 裁判員陳吉祥、鍛笛一聲、大戰開始、粵軍挾朱國倫梁北華麥紘胡天賚等等一流將才、以合法之短派司、着着進攻、京隊拚命抵抗、相持約三分鐘、即被朱國倫彈打中門網、首開紀錄、其后落麥胡楊相繼攻陷、分數陸續增加、京隊氣餒、失脚屢屢、守門亦不能盡職、故上半時爲九比零、

老天佑人 免吃湯團 休息時間中、京隊軍師、面授方策、及至易場後、果然軍容一振、個個拚命、人人效死、粵軍攻勢始稍殺、邊鋒麥森之遠射、及胡天金之快脚、尤爲可畏、京人時時告急、至五時零、時京隊忽轉取攻勢、機會直人、與粵軍肉搏、果然天佑苦心人、在最後七分鐘時、京左翼得球盤進、內衛伸脚、一踢、黃紀良稍形疏忽、球輕輕滾入網內、啓慕歡聲雷動、有大呼吾來一只者、未幾粵梁北華亦打中一球、比賽告終 下半時六對一、總分十五比一、粵大勝、終未遭上干姐擠動、均爲京隊應援、上半時告終、豈知已絕對無獲勝希望、泰半散會、所謂乘興來敗興而走、可謂大煞風景也、

足球錦標形勢

▲廣東隊 黃紀良 李天生 李金 胡天賚 符家興 劉慶才 朱國倫 葉北華 黃炳明 楊水金

▲南京隊 江山 陳君端 新懷遜 何學堯 余勃初 林堅專 劉福修 錢樹雲 陳冠明 曾七凱 雷增林

上海 福建——上海　江蘇 山東——山東

香港 江西——香港　北平 綏遠——北平（十五日下二時）

遼寧 河南——遼寧　湖南 上海——上海（十五日下四時）

山東 河北——河北　四川 湖北——湖北

廣東 安徽——廣東　山西 南京——南京

十七日下二時　十七日下四時　十九日下三時

男子網球

上海淘汰湖南

▲結果三比零

（南京十四日電）滬大將邱飛海因事尚未到京、故第一單打由王文正出陣、湘凌志揚技術平平、遠非其敵、開賽之初、勝負立分、王文正控制一切、以直落三大勝（比數六比二、六比一、六比一）

▲雙單打湘軍均棄權 （南京十四日電）雙打湘棄權與滬、第二單打湘又棄權、上海三比零勝湖南

廣東擊退江蘇

▲結果三比零

▲徐惠培小挫張箕曾 （南京十四日電）省徐惠培身材適中、奔走迅速、球藝步法、均極可取、現雖未臻佳境、但確係可造之材、蘇張箕曾技術稍差、相形之下、不免見拙、結果徐以六比三、一比六、六比零、六比一勝、

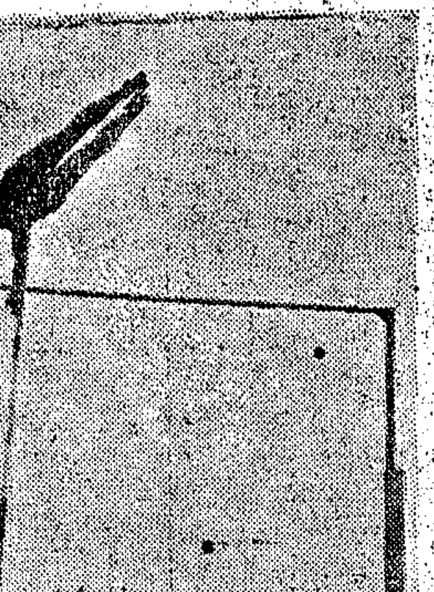

打破撐竿跳紀錄之符保盧撐竿姿勢（王開攝）

香港戰勝熱河

▲結果二比一

▲陳劉黎三將皆告捷 （南京十四日電）雙打粵陳志強劉福鑑勝熱戴廣勝孫鑑與、六比一、六比零、七比九、第二單打粵黎廣駿勝熱陳榮森、六比三、六比零、六比一、

▲孫晶泉力克黃兆榮 （南京十四日電）港黃兆榮對熱孫晶泉之賽、最先開始、孫抽殺有勁、惜多野球、黃球藝尚佳、失誤亦多、雙方實力均衡、劇戰五盤、方判勝負、結果孫以一比六、六比四、三比六、六比一、六比二勝、

河北克服浙江

▲結果三比零

▲梁鎮文苦勝陳乃新 （南京十四日電）冀梁鎮文與浙陳乃新之球藝、不相上下、精彩鮮角、觀者無幾、結果梁以六比四、六比四、六比八、六比三勝、

▲單雙打冀又得勝利 （南京十四日電）雙打冀金惠生陶散甫勝浙江柳臣田游來、六比二、六比三、八比六、第二單打、冀陳仲良勝浙姚盛賢、六比一、六比三、六比四、

▲港與熱互相棄權 （南京十四日電）雙打港棄權與熱、第二單打則熱棄權與港、互相棄權、結果港以二比一勝熱

男子網球形勢

江蘇 安徽　熱河 江西

巴城 湖北——巴城　北平 福建——北平（十六晨九）

上海 湖南——上海　廣東 江蘇——廣東（十六晨九）

熱河 香港——香港　浙江 河北——河北（十六晨九）

河南 南京——南京　四川 綏遠——四川（十六晨九）

十七日晨九時　十七日晨九時　十九日晨九時

男子排球

港閩同時告捷

初賽結果

▲港勝鄂三對零 ▲閩勝晉三對零

南京十四日電）十四下午三時、男排球初賽兩組、一香港對湖北、三對零、港勝、二福建對山西、三對零、福建勝、

大刀闊斧 始終不懈

香港出場、神氣活現、看台上早已滿座、健兒先行搖鼓一通、聲色可怕、湖北既到、裁判員謝天沛立下戰書、鄂隊湯鉅智、先通姓名、怎料對方不講交情、立下殺手、陣中要害、香港容通魚持球射擊、鄂中將陳福瑜、撲地迎敵、球從網落、正擬追上托出、已爲港軍胡耀東一撥落地、鳴角再發、鄂軍連續中彈、上半場十比三、下半場港軍再施手段、扶搖直上、結果二十一比七、第二局湖北前排中排守壘得力、上場五分鐘後、對方周永海林榮華嚴陣以待、用力擱劃、建樹甚多、結果二十一比九、湖北連敗、三局上場、港隊中排李沃曾經全退出戰區、另換新軍、勢甚緊張、湖北不經大戰、四面楚歌、一籌莫展、以七對二十一終場、總結果爲三對零、香港之大刀闊斧、始終不懈、次賽週中、行見有出色當行之精彩表演也、

▲香港隊 第一排 胡耀東 林紹翰 周永海 第二排 陳鑑炳 李沃林 盧百齊 李振安 第三排 容乃焯 曾經全 伍焯榴 衛本源

▲湖北隊 第一排 羅森榮 梁歲侯 田見龍 第二排 丁韓燮 陳福瑜 王謙杰 第三排 湯鉅智 李秉一 郭西園 郭可譽

三十分鐘 全部解決

山西福建之戰、在第二排球場舉行、南方健兒於排球本多經驗、山西隊伍雖頑強、故無論何方發球、而球必落於山西陣界、上半局華章丁寧、福建以二十一比二大勝、第二局北軍立營反攻、所得無幾、第三局亦手忙腳亂、左支右絀、呼應甚少、故福建於半點鐘間、輕直落三響、連山西、第二局比數爲二十一比十、第三局比數爲二十一比八、

▲福建隊 第一排 林長西 王炳耀 蔡書生 第二排 廖譽明 李實生 鄭欣明 第三排 郭則深 陳欽群 李廣垣

▲山西隊 第一排 杜麟喜 趙愉 張培壇 第二排 游春雄 王敬鑾 劉建業 第三排 沈源 李曹鼎 倪名山

男子排球形勢

廣東 江西——廣東　江蘇 四川——江蘇（十五日下三）

河北 浙江——浙江　河南 南京——南京（十五日下三）

山西 福建——福建　香港 湖北——香港（十六日下三）

北平 湖南——北平　上海（十六日下三）

十七日三時　十七日下三　十八日三時

棒球

北平擊退上海

▲結果九比五

（南京十四日電）男子棒球、上海對北平、於下午三時舉行、上海先攻不得分、北平毛仁勝梁鼎安打、被李貴賢救回本壘、胡靜濤併打李貴賢亦得一分、古志偉安打、李全德亦得一分、以四比零勝第一局、第二局第三局雙方禁衛森嚴、各無所獲、第四局上海梁胡完出打、順得劃李長芳因四次野球跑至首二兩壘、北平陣內、仿佈散陣、吳振邦二壘打、凋顧李跑回本壘、金振東步打、吳振邦又回本壘、於是四比四秋色平分、第五局上海安樂生被顧得劃救回、上海以五比四暫時佔先、北平反攻、李貴賢安打、李全德送李貴賢二三壘、司球裁判誤會李貴賢安然跑回、劉明哲救回李全德、北平又以六比五壓倒上海、第六局上海毫無表現、北平司徒顯先以三振出場、毛仁勝二壘打、梁鼎安打毛仁勝壘一分、李貴賢四球跑至壘、胡靜濤打、梁鼎又獲一分、滬隊急調投手毛將溫聯東上場、李全德果然三振被殺、劉明哲安打、李貴賢又加上一分、滬隊以九比五落後、第七局滬隊反攻無效、北平遂以九比五勝上海、司球裁判侯洛恂司壘裁判樂秀榮、各局比數、第一局滬零平四、第二三局各零、第四局滬四平零、第五局滬一平二、第六局滬零平三、第七局滬零平未打、

▲各局比數

隊名	一局	二局	三局	四局	五局	六局	七局	結果
上海	○	○	○	四	一	○	○	五
北平	四	○	○	○	二	三	×	九

▲兩隊陣容

北平隊 毛仁勝游擊 梁鼎安接手 李貴賢三壘 胡靜濤投手 李全德一壘 劉明哲左外 古志偉右外 朱民聲二壘 司徒顯中外

上海隊 吳振邦游擊 金振東二壘 沈觀瀾右外 梁扶初一壘 張兆元左外 安樂生投手 溫聯東投手 馮朝亮三壘 顧得劃中外 李長芳接手

男子棒球形勢

香港 湖南 河北 上海 北平 湖北 廣東

香港　河北（十七日下三時）　北平　廣東（十六日下三時）

十九日下三時

男子國術

老人射箭大比賽

箭術不傳已久

▲周介臣第一

射箭比賽盛況

十四晨九時、在跑馬場開始箭術預賽、各選手均用三軍弓、距目標三十步遠、目標爲紅心、次爲白圈、外爲藍圈、射中紅圈者得五分、射中白圈者得三分、射中藍圈者得一分、各選手除北平之徐士驥、年較小外、餘均四十以上、至六十餘歲、鬚白齒缺、精神尤健、可風箭術不傳者、已數十年矣、茲將預賽結果、分誌之如次、

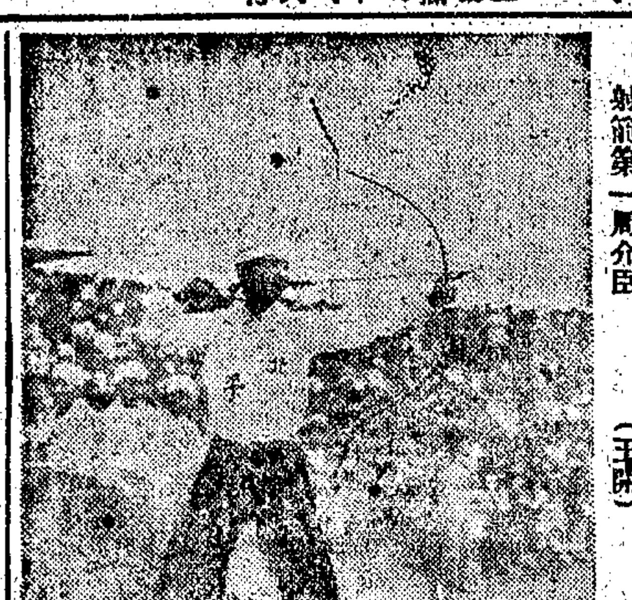

射箭第一周介臣 （王開）

▲射中預賽

葉玉書（滬）—因犯規取消資格

傅香安（豫）—中—白—藍

郭存善（豫）—中—紅

周介臣（平）—中—紅二藍

南海麟（平）—中—紅

張志選（平）—中—白

楊玉恆（豫）—中—紅—藍

白子賀（豫）—均未中

萬祥麟（平）—中—藍

徐士驥（平）—中—藍

▲射中決賽

楊玉恆（豫）一箭不中、得〇分

傅香安（豫）中一藍、得一分

郭存善（豫）中一藍、得一分

萬祥麟（平）中一藍、得一分

周介臣（平）中三紅三藍、得十八分

徐士驥（平）中二紅二藍、得十二分

南海麟（平）中一紅三白、得十四分

王福新（平）中一白二藍、得五分

張志選（平）中一紅一白一藍、得九分

射遠比賽結果

十一時許、舉行彈子表演、均係北平選手、及北地之武術名家、（現任裁判員）或射目標、或彈與彈丸相擊、撃俯仰臥、或左右射擊、技術精奇、近數十年來罕見、值此全運會時、首都人士、能一睹古代武術、亦云幸矣、

萬祥麟（平）六五、八〇公尺

周介臣（平）八一、二八公尺

徐士驥（平）七六、四三公尺

南海麟（平）六三、一〇公尺

王福新（平）七三、九五公尺

王志選（平）六九、一五公尺

摔角中量預賽

㈠周賢公（京）金勝利（魯）京勝

㈡張晉富（魯）江志桂（青）魯勝

㈢馮夢堂（魯）李長福（平）魯勝

㈣金墨林（平）馮德河（魯）魯勝

㈤何長海（浙）崔國岐（魯）魯勝

㈥李振邦（青）樊謹義（新）青勝

㈦孫玉秀（青）周駿（蜀）蜀勝

㈧宋明生（蜀）陳學禮（青）青勝

㈨時顯章（豫）馬振華（青）豫勝

㈩常賀勛（京）陳憲法（豫）京勝

⑪何景森（豫）張英遠（京）京勝

⑫段文成（平）朱洪順（蜀）平勝

中量劍術槍術

拳術決賽一、京高師員、二、京孫如南、三、浙蔣振楨、四、京陳志和、男子械鬥中量級劍術、一、京溫敬銘、二、京[illegible]、三、蜀唐從勝、四、浙何景[illegible]、

女子國術

京勝拳術決賽

昨日爲國術第五日、上午爲男子中量級摔角預賽、雄糾糾氣昂昂、打得一個落花流水、一個歡笑飛騰、尤以南京選手常賀勛、摔得格外出色、第七局孫玉秀（青島）對周駿（蜀）、養香交手、孫氏被周君扯破青色衣袍、一隻白腳、一個黑腳、惹得全場大笑、加之四川選手、不會摔角、最會挨摔、故孫氏大被周引誘、上當不少、結果大敗、其餘孫英強摔角、雖得稱好、上場卻皆獲摔、均是極佳之妙戰也、摔角上午收場、如次、

賽、張毅林衛、（一）、魯李昆山勝青田福業、（二）、魯李…蘇徐三清田潤業勝平姚寶洪、

昨勝河南之南京排球隊

輕量摔角預賽

▲魯不敵平

（南京十四日電）下午國術男輕量摔角預賽、魯選手不敵平選手之猛力、屢屢跌倒在地、一時臘受重創、經醫生救藥後始愈、結果如下、

㈠青劉希維勝孟述曾

㈡浙蔣玉尙勝豫張百川

㈢京帥福勝鄭略如

㈣平張金印勝魯楊春志

㈤平郭星評勝豫李鶴桐

㈥滬朱文偉勝豫李鶴桐

今日秩序

—大會第六日—

▲全能運動 （均在田徑場舉行）

一、百十米高欄（十項） 下午二時

二、擲鐵餅（十項） 下午二時三十分

三、四百米接力決賽（男） 下午二時三十分

四、撐竿跳高（十項） 下午三時

五、擲標槍（十項） 下午三時五十分

六、千五百米（十項） 下午四時

▲網球

安徽對上海（女） 第一單打 網球第一場 上午九時

第二單打 網球第三場 上午九時

雙打 網球第一場 下午二時

四川對河北（女） 第一單打 網球第三場 上午九時

第二單打 網球第六場 上午九時

雙打 網球第二場 下午二時

山西對南京（女） 第一單打 網球第四場 上午九時

第二單打 網球第五場 上午九時

▲足球

香港對北平 足球第一場 下午二時

上海對遼寧 同上 下午四時

▲籃球

福建對湖北（男） 籃球場 上午九時

上海對福建（女） 女子籃球場 上午九時

菲律賓對南京（男） 籃球場 上午十時

哈爾濱對河北（女） 女子籃球場 上午十時

廣東對河南（女） 女子籃球場 下午二時

湖北對北平（女） 女子籃球場 下午三時

▲排球

江蘇對北平（女） 排球第三場 上午九時

香港對湖南（女） 排球第一場 下午三時

廣東對江蘇（男） 排球第二場 下午三時

浙江對南京（男） 排球第二場 下午三時

▲壘球

香港對上海 田徑場 上午九時

下屆全運日期

二十日教部討論

（南京十四日電）教部從二十下午三時、在教部開體育委員會議、討論下屆全運會之地點、及日期、

上海小姐雄心勃勃

▲蓄志爭奪排球錦標 ▲逐日操練無時或已

上海女排球連日操練甚勤、全會女排球初賽、除江蘇福建輪空外、六場已次第結束、十五日開治次賽、粵滬平各隊皆非弱者、十六日上海輪劃福建、想無多大問題、但複賽卽在眼前、凡一不自小心、大意必失荊州、故連日加緊操練、或與上海男排球諸將混合作技術上之攻守練習、或與平隊選手作非正式之比賽、秣馬厲兵、無時或已、上海小姐之雄心殊堪爲關心體育者之自慰、

精彩的網球雙打表演

林鄭對吧城二將

（南京十四日電）十四晨十時半、川林寶華滬鄭兆佳與巴城許承基林鑽音作雙打表演賽、四人球藝均臻上乘、合作佳妙、實屬罕見、時或短兵相接、時或長抽來往、局勢緊張、精彩迭見、當比賽時、觀者雲集、不下千人、每見精彩處、鼓掌起、無不眉飛色舞、嘖嘖稱讚、第一盤林鄭以五比三勝、第二盤許林以五比二局佔絕對優勢、林寶華怒目皆裂、奮起反抗、鄭兆佳精神抖擻、加緊防衛、兩人相得益彰、連下三局造成五五平手、惟林寶華發球反以六比五後來居上、但許林亦奪回發球局、再成六六和局、鄭兆佳發球失利、林鑽音亦步後塵、成各七平手、周後雙方各得發球局、直至各得十三局後、因時至正午、飢腸轆轆、巳勸兆佳午後有對湘之雙打賽、深恐勞碌過甚、有關大局、故未續賽、

游泳明日開始

▲提前上午舉行

（南京十四日電）游泳比賽、原定十六日下午二時舉行、乃因時間關係、改爲上午八時、先舉行一千五百米比賽、是項加入者、達四十餘人、有分大組之賽、每組至少須費三十餘分、特於開會時提出改早、

▲參觀須購入場券

（南京十四日電）全運會游泳賽十六日舉行、惟游泳池座位僅能容納二千五百人、大會決定凡參觀游泳之要求一律須購票入場、卽會長亦須購票入場、所有本會紀章及長期優待券都不適用、而票額、每日每場以座位容納、規定票數售完爲度、

▲入場辦法五項

（南京十四日電）大會公布游泳池入場辦法五項、㈠游泳裁判及游泳指導員外、所有本會職員、各單位職員、其他選手、及一切來賓、均須購票入場、但每日門票、以二千五百張爲限、㈡新聞記者入場證、每張定價五角、每報社以一人爲限、㈢電影攝影券、每報社每天各贈送入場券一張、電影攝影員、每天贈送十張、中宣會攝影員六張、王開攝影員六張、播音員二張、每券均以一人爲限、以上各券由本會宣傳組分送、㈣游泳判員、游泳選手、游泳指導員、攝影員、播音員、從游泳池大門入場、㈤觀衆從游泳池東西兩側門入場、㈥新聞記者從游泳池後門入場、

昨臨時商場後 發現一怪人

山東濟寧人留法學生 途中被竊流落到南京 一飽之後忽然又失踪

（南京十五日電）昨日運動會臨時商場後方草地上、忽發現一怪人、衣着西裝、內服衛生衣、臥地呻吟、眼含紅、若甚之者、經警察詢問、據稱郭星海、年二十四歲、山東濟寧州人、留法學生、此次由港到滬、途中行李爲人竊去、致流落到此、前一日則露宿於陵園、次夕則臥於此、腹中飢甚、願得一飽、遂由警察通知山東代表、予以顧料、並還考查其是否留法學生、因該語法語者、與之對談、詢極流利、隨給以飽餐一頓、並詢其家屬情況、預備趕電遞送回籍、其回籍、又請贈以度日之狀、郭謂只要吃飯、至於歸則不願、各隊正幫其憂、所談郭某、則忽然失踪、不知何往矣、

會場瑣記

哈爾濱女子籃球隊

曾仲鳴奔走攝影

全運會第四日、天氣晴朗、和風拂面、尤以田徑賽各項均爲決賽、興味濃厚、故觀衆紛至沓來、田徑場上座客爲滿、東西司令台更無立足之地、鐵部次長曾仲鳴、親攜攝相機、下午二時後卽至田徑場、登司令台參觀、徐來女士亦在、相與略事寒暄數語、曾卽匆匆下台入田徑場、找選手拍照、適孫科偕其夫人及女公子等至、曾氏在跑道上爲之攝影、未幾褚民誼、亦偕廖夏女弁姍姍而來、曾亦含往招待、復爲攝影、忙碌異常、說者謂曾次長幷王開服務、十分勤奮云、

二百米決賽搬場

下午舉行二百米決賽、以對長春司令台之威名、無不念於一睹其新紀錄之發現、但臨時徑賽當局忽議決移至對面東司令台前跑道舉行、其理由則謂西跑道經連日賽跑踐踏、殊欠平滑、恐於新紀錄之發現有礙、故由西移東、別無他意、當時台上觀衆、以爲因要人多在東台、故奉令東移、遂結羣離西台、直奔東台、童子軍初以未奉命令爲辭、頗有制止意、經要求一擁而入、徒喚奈何、雜委周衆誓見形勢洶洶、婉言相勸、始知內幕、相與讓客、

娘子軍釘梢失望

十三日晨女子排球賽時、西司令台大門人場口有男運動員、跑進田徑場、站觀之女童軍、向前阻止、但顧此失彼、三人已跑至場中、僅攔阻一人、強欲其外出、該男選手當時任其推阻、假向出場口去、而突然間向後飛奔場中、該女童軍自不知覺、急反身追趕、但男選手健飛捷輕兩條飛毛腿、女童那能及之、追去約五十米、乃兩手而返、一時目者晒然、咸謂女童軍釘梢、該娘子軍面紅耳赤、離場、但羞而不知他往、

金戈引起之糾紛

國府主席林森所贈作爲獎品之金戈、元、下午搬至跑西司令台前之入場口、旋影輪翻、殊爲精巧、的確名貴非凡、獎品股主任徐炎之、爲防行人誇鑑倒起見、特雇手團平伸擱住行人、不料新時觀衆爲爭看二百米決賽、紀衝入場去、糾幹令亦在門口維持秩序、童軍司令某在場睹此情形、卽奔至門口協助、不料事不顧一切、推去其手、直奔門口、徐竟謂獎品股長、損壞有關（且爲孫院長贈送之金戈照片）、自持損顧、怒目責問童軍、司令之不顧、童軍司令以維持秩序之正義、反責二人、針鋒相對、經張信孚等極力調解始罷、但一波方平、一波又起、引起另一童軍長官、憤憤然對張信孚曰、大會辦事、遂至如此、全持童軍負責、成何體統、大會旣不能負責、我等童軍、亦有全部退場云云、張極力呼阿、表示歉意、該童軍怒火稍退、

皖教長昔京參加全運

皖教育廳長楊廉氏、代表皖省政府、參加全國運動大會、業於八日東下、招滬廳江安輪東下、廳務由督學主任鄭寄代拆代行、並列席省務會議、

張治中昨宴魯選手

（南京十四日電）十四晚、軍校教育長張治中、宴魯省男女選手及職員於勵志社、訓勉爲運動員、努力練習、以促進全民族之健魄、復興中華民族云、

褚民誼昨忽去滬

（南京十四日電）大會副會長褚民誼去其奏滬、到場後、幾不露面、在國者均詢其原因、褚謂離滬已六個月、今晚赴恰社之邀、在明星戲院演渭水河、故去滬矣、

體育科南高等 畢業同學明晚聚餐

（南京十四日電）南高東大中大體育科畢業同學會、議定十六晚聚餐於世界飯店、

春田大學同學會開會

昨晚七時美國春田大學體育同學會假勵志社開會、計到馬約翰·郝更生·張信孚·許民輝·董守義·宋君復·舒鴻·王文祥·劉雪松等、餐後選舉職員、以馬約翰爲會長、劉雪松爲會計兼書記、並有聯華電影公司拍有聲電影以留紀念云、

中國首創之 勤奮體育月報暢銷

本埠法租界勞神父路三九一號勤奮書局、應時代趨勢、與全國體育界之需要、聘請體育專家邵汝幹等編行之勤奮體育月報、內容豐富、訓練精良、深得體育界無上之讚美、本月十日出版之創刊號、內容有八大版、最爲名貴、文字論文、有宋君復·郝更生·沈嗣良·俞斌祺·吳蘊瑞·王復旦·張信孚·陸翔千·吳邦偉·邵汝幹·蔣湘青·胡弼照等五專家之各項教材、不獨題材新穎、且深合實用、另附體育消息六節、對男女運動員成功的敘述、及全國運動要聞、與各地體育消息等、不獨敘述精詳、且深有趣味、全書十萬言、計裝一大本、另售每册定價二角四分、國外郵費一元八角、國內郵費一元二角、國內郵費不收、至本月底止、訂閱全年、只收一元二角、預約全年、並贈另冊、以資提倡、且日來預向該局發行所、與西馬路五五四號門市部及南京大會會場臨時商店、紛紛另購與預約者、本埠各報販亦有出售、

西北七省 體協進會成立

▲明年西北運動會在甘肅舉行 ▲促進體育進步養成仁俠德性

寧夏通訊、西北各省體育、素稱落後、寧夏省教育廳特於第一屆西北運動會開會後、召集各省在寧夏代表會議、創立西北體育協進會、到甘肅王德厚吳錦州、山西趙仁忠、青海馬師融、寧夏金律和、通過協進會章程、並議決明年西北運動大會在甘肅省舉行、茲將章程要點、摘記如下、（組織）本會暫以甘寧青陝綏新晉等七省代表組織之、（宗旨）㈠促進西北各省體育之進步並爲參加全國運動會之預備、㈡聯合西北各省體育家發展互助合作之精神、並養成仁俠之德性、㈢擬定發展西北體育之整個計劃並執行之、（會址）本會會址、設於下屆西北運動會所在省份之省政府或教育廳、（職員）㈠常會 本會常會由每省代表二人、於該屆運動會所在地開會後一日舉行之、但須有過半數省份代表之出席、如遇有特別事故、得由該屆運動會所在省份臨時函電召集之、㈡運動會、應由參加各省輪流、於每年秋季舉行之、（權利）每省有一表決權、（運動員資格）參照全國體育協進會之規定、除運動規則之規定、（運動項目及辦法）均以最近全國運動大會之規定爲根據、

市教育會理事會議

▲再請中央統一度量衡管理辦法 ▲各工廠區域廣設民校十六所

上海市教育會於昨日下午三時舉行第六次臨時理事會議、出席者黃造雄、陳沕、周斐成、程振、徐澤予、郁乃鼎、主席周斐成、紀錄張誠齊、討論事項、㈠二區教育會呈請每月酌量津貼案、議決、查前議案辦理、㈡八區教育會函請聘用徐征吉編著之實用珠算爲民衆學校珠算教本案、議決、推郁理事乃鼎審查審本、黃理事造雄審查民校用其發用、俟審查完竣後再酌量辦理、㈢呈請市教育局在市教育局遷移後將所遺房屋撥充本會會址案、議決、通過呈市教育局、㈣本會前會議決關於度量衡規定之統一管理辦法、公告收支實況、及籌設中國國際圖書館二案、案經先後呈請行政院及中央執行委員會迄未批示、應否再行呈請查明案、議決、通過再呈中央執行委員會、㈤張忠道黃造雄理事提請委盛楚南爲民校校長、徐澤予理事提請委胡祖恩爲民校校長、馬家振理事提請委劉英輝爲民校校長、陶百川理事提請委李時輝黃維邦吳衛生爲民校校長、及各工廠區域呈請設立民校各案、請核議案、議決委胡祖恩爲第七民校校長、徐祉吉爲第八民校校長、盛楚南爲第九民校校長、李時輝爲第十民校校長、黃維邦爲第十一民校校長、吳衛生爲第十二民校校長、江翰爲第十三民校校長、張理椿爲第十四民校校長、黃克武爲第十五民校校長、劉英輝爲第十六民校校長、劉寒元爲第十七民校校長、內第七第八第十六各民校經費照第五民校辦法酌量辦理、議畢散會、

暨大 上海同學會今午開會

國立暨南大學上海同學會、定於今午十二時假席古會軒舉行第一次執監聯席會議、將有重要討論、並選…

胸中正則眸子瞭焉
胸中不正則眸子眊焉

這是孟子觀察人們存心善惡的一個法子但是這個法子若用以觀察人們的身體好壞或更準確譬如你見一個人男或女其眼睛晶瑩徹亮其體必佳反之若眼目無神黃紅夾雜可以斷定他要服用清導丸一兩劑矣此丸係著名韋廉士醫生藥局細小奇効之潤腸丸盛行環球因其性和效大能清內腑使之履行排除汚物之職務如是不特眼睛清亮而且精神煥發皮膚光潔口氣芬芳辦事勤懇總之只須不時吞服清導丸遂能常保好身體好顏容矣

各藥房均有出售或直向上海江西路四五一號韋廉士醫生藥局購備每瓶七角六瓶三元五角

郵費不取

韋廉士紅色清導丸 TRADE MARK PINKETTES

公餘小飲 身心俱泰

終日治事。耗神殊多。公畢以後。試進一杯補血怡神之維爾趣葡萄汁。便覺健適舒泰。疲勞消滅於無形。實則此汁富含滋補之生活素。對於成人兒童。同等有益。一日之中。無論何時飲之。均爲助神却倦之飲品。

各處高等食品店均有出售

美國紐約維爾趣葡萄汁公司精製

上海外灘二十四號美商同益洋行經理

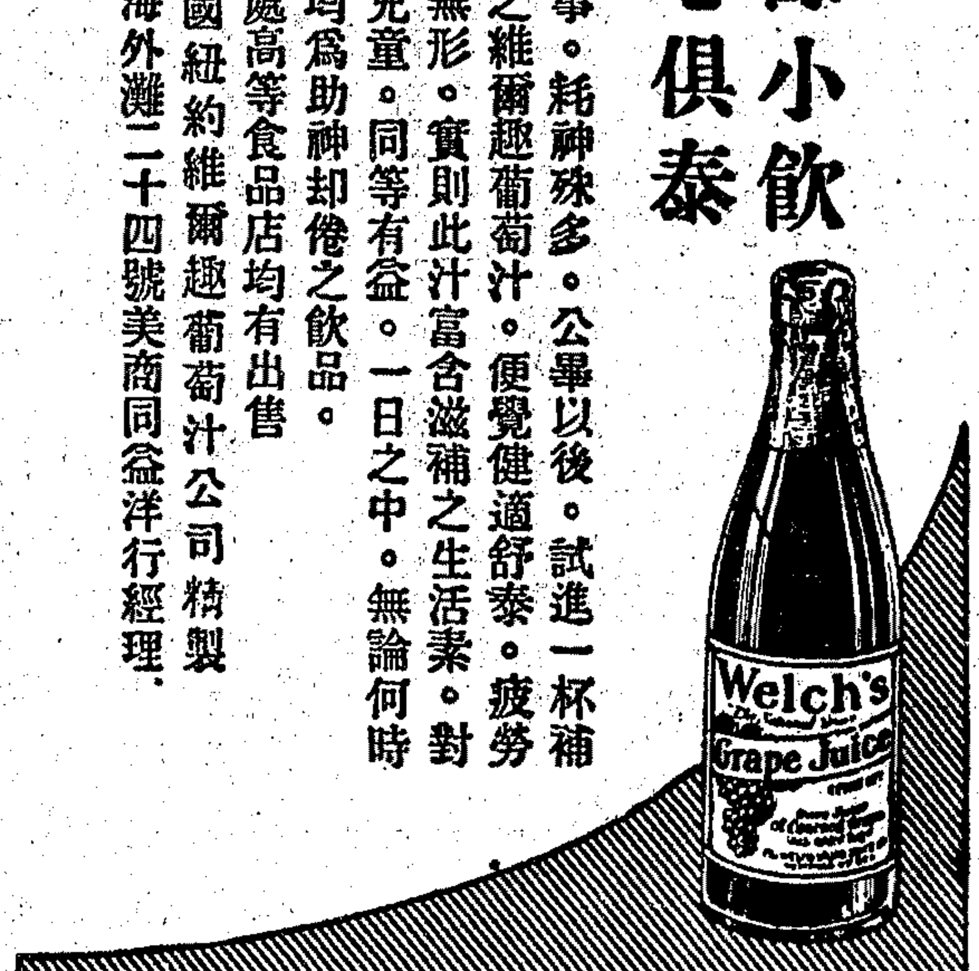

3 Welch's Grape Juice

速即除汚膜 莫待牙患生

汚膜爲牙患之禍根 請用必素定牙膏除去汚膜

吾人設或一日不刷牙。則牙汚滿齒。大損美觀。且此汚膜不除。必生牙患。請日用必素定牙膏刷牙。以保持君光潔之皓齒。必素定牙膏有光潔齒牙之特殊功效。非僅專除汚膜。且能使齒牙潔白無匹。至其成分之溫順。尤非他種牙膏所及。

各大藥房均有經售

(一) Pepsodent

請注意泰克牌牙刷

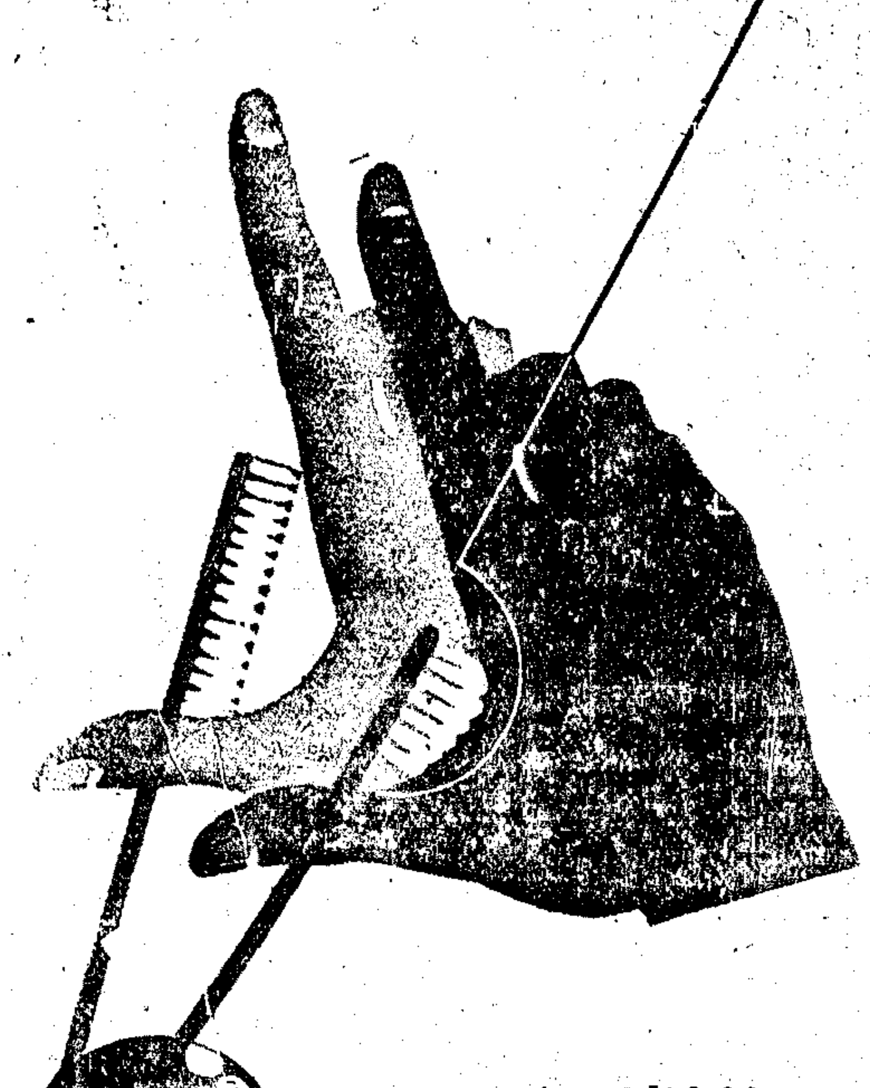

如何適用于君之列成弓形齒牙之背

上爲一試驗之圖，意即吾人指食兩指間凹形之弧，適同吾人齒列凸形之弓，故凡牙刷之適合于凹形之弧者，必能適用于凸形之弓，然此惟泰克牌牙刷能之，

泰克牌牙刷之特長，在使其刷毛全達上下左右諸齒之背面，并可運用如意，在其來往交刷時，且加輕度之按摩于齒齦，使其紅潤堅固與康健，一如牙科醫師之所欲者，

君欲求得康健與十全之齒牙，舍用泰克牌牙刷莫屬焉，君若試用一次，將無他求矣，

泰克牌牙刷裝密封之盒出售，請認明英文商標名稱，有六種顏色，各分爲硬性中性及特硬性三種，(二)

各大商店均有出售

英國莊生公司出品

Tek

特刊 夜

夜的速寫

秋雲

比白天更有意味的各種物象，在人們的腦子裏跳舞！

紅色的，綠色的，電燈光的閃爍的原形，好像向一切的老爺奶奶獻着媚眼！

紅色的，綠色的，舞場上軟擺着的線條，輕輕輕地上一把消瘦的骨。

洋房的大廳裏，從窗口爬出來的，也是一些光，幾條影子，也是紅色的，綠色的，還有聲：忘形的笑聲，美妙的歌聲，有節拍的鋼琴聲。

又不知從那裏來的，辨不清方向，辨不清來踪去跡，好似週遭都在互相響應：這一種又混雜又囂張的叫喚聲！

酒樓裏，繼續不斷的是電話的鈴聲，守在電話旁邊有許多少女的心，跳動着，顫抖着！

車：汽車，電車，摩托車，像許多發瘋的傢伙，跑着，叫着！

遠近地，汽輪在怒吼！

夜，沒有月亮，天，給一疊疊的烏雲補綴着，密佈着！但遠遠地看，是一片紅色的天呀！

南京路的夜

俞人偉

南京路之夜，眞是偉大呀！立在沙遜房子下面，一直向西望去，但見年紅燈光，照耀如同白晝，把一條柏油馬路，照得滿地通紅；偉大的建築物，都被倒映在人們的脚跟底下；來往的街車，橫衝直撞，如飛一般地消逝着。

滙中飯店裏面抑揚的音樂，隨着風吹到人們的耳膜裏來；外面街上的人，可以看見裏面的西洋男女，擎着銀杯隨意呷着啤酒，瞄瞄水。沒有福份的小瀛三，瞪着燈籠也似的眼眶，嘴裏咽着唾沫。

華懋飯店櫥窗前二個西洋婦人，觀看各樣衣料樣品，一個老槍手裏拿着一只銅表，賊模賊樣地在伊們面前光了一光，直把這兩個西洋婦人弄得莫名其妙，嘴裏不知咕嚕些什麼？

一個西崽模樣的小孩，手裏拿着一疊信札一箍腦兒望惠羅公司面前的一個信筒內亂塞，一剎功夫，一溜烟飛也似的跑到馬路對過去了。

永安公司前面，立着的幾個野雞，這時忽然不安本份起來，實行拉夫了。被拉的口裏低聲說道：「辰光早咾哩！」

呀！我們的南京路呀！你偉大，你神秘，你使人癡醉，你使人徘徊着不忍離開你。

神秘之街的夜

叔訓

輝煌的街燈，直沖上了雲霄，紅霞片片的瀰映在深灰的浮雲中；暮色只漸漸地濃厚下來，接着夜聲也嗡嗡地在這太空中悲鳴，好像告訴着人們說：「夜神已降臨了人間，一切罪惡的活劇，要開演了。」

的確，這罪惡的活劇，要算在號稱神秘街之北四川路演得最熱鬧。當我和影君蹓躂在這熱鬧的四川路橋時，郵政總局的自鳴鐘已噹噹的敲了八下，汽車，黃包車，電車，都在發出各色各樣的簽奏，年紅燈，路燈，也翻出花樣兒在十字路中閃爍，行人更是異常地擁擠，走過來，走過去。

在那兩旁的人行道上，人叢中，立着無數出賣靈魂的少女，等着，等着，不時還發出悽慘的喉音！伸出瘦白的細手，向行人拖着，拉着。

顯然：照這樣的情形看來，北四川路完全是由衰落而變爲熱鬧了。這裏！並沒有炸餘的瓦礫，這裏！也並沒有刀刺的殘洞，然而這裏！只有高大的洋房以及富麗的電影院，酒樓。在路上：有日本婦女的木屐聲！也有英格蘭水兵的酒後的咆哮聲：更有那奏着華爾斯，却爾斯登調的爵士音，聲……哄哄……從這神秘之街散出。演成夜的交響曲。

晚風吹來了，吹遍了這長蛇似的北四川路。

蘇州的夜

朱珑

夜 在蘇州到底還沒有上海那麽神秘和活躍，雖然在夜幕展開的時候城中的中心—觀前街上，也有紅綠的霓虹燈，放出炫人的燈光，雷街華裏，唱着蕩魄的歌聲，蛇也般的女人，在街中和人行道上，扭出曼妙的姿態；那白的微黝的肉腿，更膩膩地在長開叉的旗衫下，射出一片殘人的肉彩。假使是在夏季的話。

可是一過九時，觀前街上的商店，既逐漸收市，零零落落的祇賸着一片食物店和烟兌店，燈光是逐漸黯淡，行人是逐漸稀少，祇有剩餘的幾家開門的店中的夥友，和街頭站街的警士，還強支着精神；街中的黃包車夫，也坐在停着的車兒跟上打盹。—雖然有幾家酒樓，還不時飛出一片五魁八馬的猜拳聲。

十點過後，電影院也散戲了，雖然還有一片京戲院，正鑼鼓喧天的在演他的拿手好戲；然而街上除了附近幾家點心店，還在等散戲後觀劇者的光臨，商店已一例罷市。人呢，除了新開記者，站崗警士，和一些工人，祇有幾副餛飩担和賣茶葉蛋者，在寒氣中斷鳴外，連停在戲院外一字兒的黃包車的車夫，也在打盹，靜候戲院散塲做一次最後的生意。

金閶門外，確比較熱鬧一些。那些小阿嬢，林弟等等馬路小姐，花蝴蝶般在旅館中穿出穿進，那「小東人：：」，「奴來拉胡琴呀：：」的京調，小曲，也不時夾着喫院的胡琴聲，在旅館的房間，或酒樓上散佈出來，馬路上面，也熱鬧異常，有站崗的警士，查街的巡查隊，拉客的野雞、蕩馬路的流氓，人行道上的拆字先生：：而商店呢，除了茶館，也十室九開，直到半夜京戲散場。

民衆界的歌女，在民生壯保障之下，久已恢復了長三的娼妓生活，院子裏的酒局，牌局，是常鬧到夜深還沒收局，那水月電燈的包車，更是馬路上唯一生色的物件，在夜的蘇州。

這就是人間天堂的，「蘇州之夜」！

夜的賣笑者

金樓

深夜，我踏着都市的銀街前進，彩色商店的霓虹燈，街旁的陰影裏站滿着把肉當商品的雛姬，我不忍注視伊們媚遠猩紅的刺激，急急地逝去！

耳邊是喧鬧的歌聲，臥屍似的東方旅館，被白熱的電燈照得通明，窗簾上：依然交錯着憧憧的人影和杯光，依然吐出一陣陣的嘻笑聲，這笑聲彷彿是一般牙排裏渗着血的人們的噬人的笑聲！

我有些憤然，開始咒詛；

這些，這些在黃金堆裏活躍着的，這些在銷金窩裏沉迷着的，這些在粉紅色的夢裏無限制的貪着肉的滋味的……啊！誰說不是對於我們靡爛的靈魂極度的諷嘲呢？誰說不是對於一般爲生活的壓榨而暴露伊們肉體的賣笑者極度的迫害呢？

我並不咒街頭陰影裏半死的雛姬，我也並不咒强烈的燈光下蝴蝶樣的歌女，伊們，或許並不全然祈求的黃金的賜予，伊們都是爲生的鞭策而給人摧殘的可憐的夜的賣笑者，但伊們的笑，何曾是笑？伊們的歌聲，何曾是歌聲？是怯弱，細小，乾枯的顫動的叫喊！是叫出一切柔弱的靈魂和一切被侮辱者的心的悲哀；

伊們——夜的賣笑者，永遠得不到生命的安帖，永遠不敢放棄渗血的脂粉和咽淚的媚笑，伊們始終只是在深夜的陰影裏，在熱光的烘射下被迫害着—以至於死！

於是，可憐呵！這般沒有覺悟性和反抗性的夜的賣笑者，也始終被我們的筆尖下可憐着！

「啊！夜的賣笑者！

你們是西伯利亞戍地裏被强暴的獄卒姦污的女犯！

你們是被猶太人在亞路撒冷廣闊的市頭迫着展覽肉體的女教徒！」

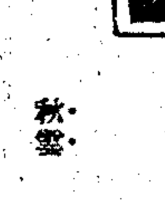

西湖的夜

楊逸

有一天，也許恰是夏曆六月十六日吧，秀暉，我散步到白堤畔上西湖名勝之一的平湖秋月去乘涼。

那可畏的太陽，剛剛被矮小秀麗的峯巒吞蝕下去。周圍蒼然的和青綠色的遠近參差的山峯，漸漸失掉了秀麗的美貌；髣髴將要生病似的，由灰白而變成鐵青色可怕的面孔。澄綠的湖水也變成了黝黑色。

男女遊人，青年學生，一對一對的沿着白堤，馬路，在垂柳和電燈下走着，談着，嬉笑着，秋蟬得意似的在樹梢上叫着。湖面的小船，載着老頭子，老太婆，小孩子，姑娘，學生，情侶，大踏步的競走着。湖濱馬路上，白堤上，闊人們兜風的汽車虎虎的奔跑着。

從遠近各處送來的音樂聲—唱戲聲—笑語聲！喧鬧聲！犬吠聲！蟲聲！蛙聲！風聲！水聲！小孩子的哭叫聲！山寺裏的鐘鼓聲，人們的窮官，大有山陰道上應接不暇之勢。

「好呀：好看呀：」

「你瞧：那不是一個火球！」

「好像血一般的紅呢！」

「你瞧！多麽好看！湖面上那不是一條火龍嗎！」

猛然一陣的吶喊。小孩子們高興得亂跳亂叫。

眯眯的繁星，也都好像準備着歡迎伊——月球似的。

這時候，我嫌太喧囂了，離開了平湖秋月，沿着白堤走向已經很完美的斷橋去。那巍立在葛嶺上的寶叔塔默然的瞰視着平靜的大湖。裏西湖內，紅，白，粉紅各色的荷花，綠絹傘樣的蓮葉，日間爭妍鬥艷的，此刻因爲顯不出它們的姣麗，也髣髴懶洋洋的在微風中盪漾着寂然的睡着了。

回頭看那正在努力向上的皎潔的月球，似乎笑嘻嘻的向着湖上的遊人說：

別太懶散了！

別貪玩了！

別失去了大好寶貴的光陰！

來罷！

來！跟着我不息的努力的前進罷！

此爲新出品之香水製法精良味香超群一滴衣巾清芬奇芳經久不散各界士女凡常交際於社會者用此上品香水終使君之滿意。

各埠分店均售

上海五洲大藥房發行

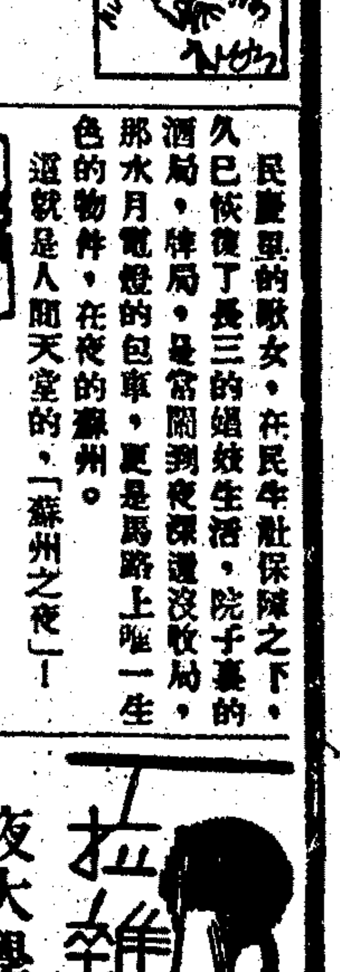

夜大學炒雜錦

黃影呆

這眞是無奇不有，在大上海的都市之中，除了普通的大學之外，又有什麽夜大學，顧名思義，夜大學自然在晚上上課的。惟其是在夜晚上課，這裏的生活，便和一般的大學有所不同了。

×××

大學生在學費如此高貴的時代，家裏沒有財產，休想使你跨進門檻，兒子在大學裏讀書，一年少不可由家裏寄八百一千塊錢來；但在夜大學裏，白天都是有職務的人，因爲感到學識不夠利用了夜的餘閑在夜大學裏求學，所以這裏顯然有平民化的表露，也用不到家裏寄錢來讀書。

×××

四點半是開始上課了，但辦公室須五時停工，這一課眞不能選呢！就是選五點半的一課，五點鐘從辦公室跑到學校裏路遠的也夠不着時間，這時一般的同學，十九都在匆匆的跑來，比軍人上火線還急，怕的是脫了上課的鐘點，而到達學校之時，已十九氣喘吁吁了。

白天做工，晚上讀書，已實行了工讀的方式，自己供給自己的學費，使職業和教育打成一片，是多麽值得驕傲的一件事。但白天做了七八小時的工作，晚上再讀四五小時的書，精神是有限，在課堂上，如果教員提不起學生精神，也許有不少人要瞌睡呢！

×××

雖然有西裝的少年，有摩登的女士，在一課堂裏研究學識，但在這裏，却沒有皇后的競選，宮主的稱呼，女同學們和男同學，除了極少數之外，很少互相談話的；因此，如果碰到男女同學在一起談話，便會引起好多人的注意，所謂少見而多怪！

×××

如果自四點半到九點半，一連選了三四小時的課，吃夜飯便生問題了。餓着肚皮聽講，耳朵和手在加緊的工作着，而肚皮裏又在大唱其空城計，這便是特別風味，等到散課回來，已是飢腸轆轆跑到家裏來不及的去吃飯了。

×××

雖然在這夜大學中，表露着一種平民化的色彩，大多數的同學，到校和回家的時候，十九是步行，但這裏，也有幾輛汽車接送同學，不過是少數罷了；因此，當散學的時候汽車裏伊們或他們便會引起一般同學的注意和羡慕。

×××

當散學的時候；男女同學，在一條狹窄的扶梯下了樓，走出了門口，四散的各自回家了。偶然女同學的後面，有男同學跟着走，有意或無意，我且不管，但我們很少看見伊們回頭一顧，在這裏事實已明白的告訴我們，夜大學裏的女同學，誰都是表示着一種「神聖而不可侵犯」的態度呢！

中華公司 優待定戶 每種以五百戶爲限

新鮮牛肉汁 童鷄汁 每月三元 每月八元 專差送到府上 外埠郵寄分送 定汁處

最新出版 漢印分韻三集 全書二冊 精裝一函 定價每部二元 實售八折

漢印分韻一書已有初二兩集行世，篆刻家無不備置以資參攷，近年諸城孟方儲先生復續輯漢印分韻三集，悉照前集體例，蒐羅各字均爲前兩集中所無，且考據正確，精工極盡藝術之能事，茲由本社假得原稿精印刊行，凡篆刻家尤宜人手一編，而已購前兩集者尤不可不備是本也

新編圖書目錄現已出版 如承函索請附郵票五分當即寄贈 目中備載古今書籍各派印譜歷朝碑帖名人書畫冊以及篆刻用具各種出品等等名類繁多不及備述

潛泉印泥 特色 細膩濃厚 沉着鮮明 附時愈久光艷有加 冬無凝凍 夏不透油 蓋印清晰 便用經濟

價格 特種八兩裝煉金精選眞美麗紅印泥每兩洋十六元 甲種八寶眞美麗紅印泥每兩洋十元 乙種鏡面硃砂印泥每兩洋六元 丙種硃砂印泥每兩洋四元 丁種硃砂印泥每兩洋二元

金屬印章 吉金製印公司出品 本社代理收件 彫鈕百種均爲古雅特飾名家篆文高手刻字 現爲優待顧客特印優待券 凡定一印贈券一張以後持券定印九折收價 備有彫鈕圖樣製印價目函索請附郵票二分

新製書畫扇面夾板 用三層新式木板製成白鋼旋螺油漆光潔久用不翹 嵌夾扇面平正無摺以作贈禮便利無匹 定價大號每具三元小號二元六角

總發行所 上海寗波路渭水坊 西泠印社 電話九一三一二號

請用最經濟而且最滿意的 無敵牌仿製洋墨水

天虛我生於製造文具用品，具有三十餘年之經驗，祗以貫主貪廉，商人重利，國貨前途，日趨低下，故不顧爲一邱一貉，不敢製售，除非自製自用，不計工本，始能滿意，墨水一項，亦如是也，本牌紅墨水，係仿司蒂芬式，藍黑墨水，係仿華德門式，每製一批，須經三次醞釀，始能合用，故其色質效用與舶來品無異，適與粗製濫造者不同，惟成本不輕，每磅需售一元，但與舶來品較，亦已廉逾半矣，茲因隴海鐵路局定貨之便，特製一批，試裝一磅一瓶，貢獻於愛國諸君，不論紅藍概售九角一分八厘，批發每介侖計八磅，祇收六元四角，外埠郵購，另加寄費，一瓶三角，一介侖計八瓶，祇需郵費一元二角，藍黑墨水，可印拷貝，及裝自來水筆，初寫爲鮮藍色，隔宿變黑，內含「硝酸銀」故能永不褪色，紅墨水內含一「克羅明」，故鮮艷無匹，若於每一磅中調入本牌純蜜二兩，可用於洋印色盒中，最爲經濟，盡試用之，上海家庭工業社出品，南京路總發行所及蓬萊市場門市部均有售，外埠經理，如願試銷，但寄九元一角八分，即奉一打，如索小樣，請寄郵票三十分，即奉紅藍兩種各二兩以供試用，

公公！你牙痛嗎？這裡有凡拉蒙 請你吃一片就馬上好了

自由談

關於建設新村

居裳

近幾年來，受着社會不安定的影響，人們都想逃避現實，或專自殺的以爲一了可以百了，皈依佛法的也總把萬事都看做鏡花水月；即使不是全無意識的，但獨善其身的結果，對於不安定非但無所補救，只有暗接助其增長而已。

在這種消極的情形下，居然有一個努力於建設新村的團體出現，那是可喜的。自從五四以後，舊社會的組織，已經不適合於一般的需要。文藝界持其初步的理想，對於建設新村，鼓吹不遺餘力。這種理想被表現到小說上的，也已數見不鮮。近幾年，有好多從海外回來的智識階級，到過新興國的新村，度過新鮮活潑的生活的，一旦重到這二千年來極易不會改變的環境裏來，枯燥吵雜驅使他們走上改革的路途；在專草的經營下，新村的計劃便被實踐了。

然而緊接着這實踐的，依舊是枯燥吵雜的一片。他們是失敗了。失敗的原因，除了中國政治的不上軌道，永遠給予社會改造者以莫大痛苦外，第二個緣故，是內部組織的不完善。

後起者是沒有重蹈這個覆轍的理由的。

誰都知道，能夠建設在大衆心上的，才是健全的事業。而今日中國的大衆，是勞苦的貧民。第一步急需改造的，是亭子間，閣樓，草棚，茅舍的生活。建設新村，應該從這一個階級着手。至於擁有幾萬現款的小資產階級，雖然能夠造幾幢新的洋房，組一個新的村莊，然而會幾何時，一切都得隨他們的靈魂向趨沒落。

何況新村的計劃不是逃避，不能存絲毫世外桃源的妄想。新村的住戶所過的不應該是安閑享樂的日子，而應該是在同一目標下，在同一步伐下，更積極地和人生奮鬥的日子。

一切舒齊美滿的號召，在這裡是多餘的。

武者小路實篤說得好：「新村的目的是在營人的生活，走人的正路，解去衣食住的憂慮，發揚人的光榮，確立對於人的信仰」。（僅就記憶所及，錄之）。這裡所謂「人」，是有正確的新的意義的。

所以，新村的責任，在使這個世界上沒有非人的生活，非人的行爲，非人的思想，新村的責任是前進，不是後退。

「感舊」以後（上）

豐之餘

又不小心，感了一下子舊，就引出了一篇施蟄存先生的「莊子與文選」來，以爲我那些話，是爲他而發的，但又希望並不是爲他而發的。

我願意有幾句聲明：那篇「感舊」，是並非爲施先生而作的，然而可以有施先生在裏面。

倘使專對個人而發的話，照現在的摩登文例，應該調查了對手的籍貫，出身，相貌，甚而至於他家鄉有什麼出產，他老子開過什麼舖子，影射他幾句才算合式。我的那一篇裏可是毫沒有這些的。內中所指，是一大隊遺少羣的風氣，並不指定着誰和誰；但也因爲所指的是一羣，所以被觸着的當然也不會少，即使不是整個，也是那里的一肢一節，即使並不永遠屬於那一隊，但有時是屬於那一隊的。現在施先生自說了勸過青年去讀「莊子與文選」，「爲文學修養之助」，就自然和我所指摘的有點相關，但以爲這文爲他而作，却誠然是「神經過敏」，我實在並沒有這意思。

不過這是在施先生沒有說明他的意見之前的話，現在連這「相關」也有些疏遠了，因爲我所指摘的，倒是比較頑固的遺少羣，標準還要高一點。

現在看了施先生自己的解釋，㊀才知道他當時的情形，是因爲稿紙太小了，「倘再寬闊一點的話」，他「是想多寫幾部書進去的」；㊁才知道他先前的履歷，是「從國文教員轉到編雜誌」，覺得「青年人的文章太拙直，字彙太少」了，所以推舉了這兩部古書，使他們去學文法，尋字彙，「雖然其中有許多字是已死了的」，然而也只好去尋究。我想，假如莊子生在今日，則被劈棺之後，恐怕要勸一切有志於結婚的女子，都去看「烈女傳」的罷。

還有一點另外的話——

㊀施先生說我用瓶和酒來比「文學修養」，是不對的，但我並未這麼比方過，我是說有些新青年可以有舊思想，有些舊形式也可以藏新內容。我也以爲「新文學」和「舊文學」這中間不能有截然的分界，然而有蛻變，有比較的偏向，而且正因爲不能以「何者爲分界」，所以也沒有了「第三種人」的立場。

㊁施先生說寫篆字等類，都是個人的事情，只要不去勉強別人也做一樣的事情就好，這似乎是很對的。然而中學生和投稿者，是他們自己個人的文章太拙直，字彙太小，却並沒有勉強別人都去做字彙少而文法拙直的文章，施先生爲什麼竟大有所感，因此來勸「有志于文學的青年」該看「莊子與文選」了呢？做了考官，以詞取士，施先生是不以爲然的，但一做教員和編輯，却以「莊子與文選」勸青年，我眞不懂這中間有怎樣的分界。

㊂施先生還舉出一個「魯迅先生」來，好像他承接了「莊子」的新道統，一切文章，都是讀「莊子與文選」讀出來的一般。「我以爲這也有點武斷的」，他的文章中，誠然有許多字爲「莊子與文選」中所有，例如「之乎者也」之類，但這些字眼，想來別的書上也不見得沒有罷。再說得露骨一點，則從這樣的書裏去找活字彙，簡直是胡塗蟲，恐怕施先生自己也未必。

秋陰叢記

郁達夫

一 買書若言

前兩三年，英國Holbrook Jackson印行了一部Anatomy of Bibliomania的大著。這部「愛書狂的解剖」的內容豐富，引證賅博，眞可以和Robert Burton的Anatomy of Melancholy比比。愛書狂者的心理，古今中外，似乎都是一例的。中國有宋版蝴蝶裝明印綿紙等等的研究，外國人的收藏家，也有不惜化去幾萬金元，買一冊初版（Frist Edition）詩集或文集的人。例如勃郎蒂氏姊妹三人的詩集之由Aylott and Jones發行者，薄薄的一冊Poems by Curer, Ellis and Acton Bell可以賣到八九百鎊或千鎊以上的金洋。原因是因爲有一天夏洛滿忽而發現了愛彌麗的詩稿，姊妹三人就商議著自費來印行一部詩集，恰好倫敦的Aylott & Jones出版業者答應以三十鎊的價錢來替她們印刷發行，但一年之後，這部詩集，只賣去了兩本。姊妹三人，於送了幾本給友人之外，就決定把其餘的詩集去售給箱子舖裏糊箱子去了。但後來却以較好的條件，轉讓給了Smith, Elder & Co.去出版，所以由Aylott & Jones印行的詩集，就可以賣得到那麼的高價。

這一種珍本市價的抬高，中國自胡適之做了幾篇小說考證之後，風氣也流行開來了。現在再得進一本木版黃紙的三字經百家姓龍文鞭影之類的啓蒙書，都要寶到幾塊大洋一本。所謂國學，成了有錢的人的專門學問，沒有錢的人，也落得習些耍皮西提，去求捷徑，於是大觀買的投機書商，就得其所哉，爲齒齒都發起財來了。

前數箇月，施蟄存先生，曾寫過一篇上海灘上買西文舊籍的記事，但根據着我自己的經驗來看，則上海灘上的西書舊籍，價錢亦很不賤。每逢看到了一冊心愛的舊書，議價不成的時候，眞有索性請希脫勒或秦始皇來專一專政的想頭。但走到了街上，平心靜氣地一思索，中國的同胞，饑不得食，寒不得衣的人，還有好幾千萬在那裏待斃，則又覺我輩的買書，也是和資本家們的狂歡醉舞是同樣的罪惡了。

陳炯明與致公堂

何如

月前報載陳炯明靈堂，棺上覆以致公堂黨旗，以示其爲致公堂黨魁。旗上爲井字形，象徵井田以示平均地權，耕者有其田之意。何謂致公堂或致公黨？知者不多，略述於此。

致公堂重訂新章要義發端云：「原夫致公堂之設，由來已久。本愛國保種之心，立興漢復仇之志。聯盟結義，聲應氣求。民族主義賴之而昌，秘密社會因之日盛。早已遍布於十八行省，與及五洲各國，凡華人所到之地，莫不有之，而尤以美國爲隆盛。蓋居於平等自由之域，共和民政之邦，結會聯盟，皆無所禁，此洪門之發達，固其宜矣。」可知致公堂原爲洪門之一種秘密結社，具有民族革命思想，起源於中土，發達於美國。聞當時隸籍致公堂之留美華僑，至數萬人之多，可以想見其盛況。其新章要義又云：「今幸遇愛國志士孫逸仙先生來游美洲，本堂請同黃三德，往游各埠，演說洪門宗旨，發揮中國時事。各埠同人始如大夢初覺，因知中國前途，吾黨實有其責。先生更代訂立章程，指示辦法，以爲津導，我旅美同人可以乘時而興矣。」此則可以考見最初民黨與致公堂之結合，而孫中山實爲該堂改進之倡導者，凡寫革命史之作家不可不知也。其重訂新章綱領有云：

本堂以驅除韃虜，恢復中華，創立民國，平均地權爲宗旨。

本堂以協力助成祖國同志施行宗旨爲目的。凡新進堂友須遵守洪門香主陳近南先生遺訓，行禮入閣。

觀其綱領，已略具革命黨之規模，而孫中山先生「代訂立章程，指示辦法，」實領導之。陳炯明死後，其親友爲之治喪，但用致公堂旗，示與民黨異向，孰知致公堂之得以近代政黨化，實賴民黨先覺提携領導之力乎？

秋之日

新以

深秋發的大早晨，寂靜的天地中有樹葉落地的聲音，陽光纔只徘徊在屋頂之上，巷子裏依然是幽暗的。這古老的城市，還沒有蘇醒過來，比本體大了四五倍的影子踏綜地排在地上，湖水像是懶了沉重的心情而靜止着了。烏鴉在飛着，在打著旋，那沒有一點光澤的黑羽毛，銹澀地更增厚了對它們的厭惡。而它們却又像是聰明地，看盡了這些年的興衰變遷，就用失望的聲音叫着，那麼叫着。

但是還城有無數無數的人住着，活着，有好幻想與希望的。從這一面看著，還城該沒有死亡之一日，爲了各把才力藏在心中，見面只說一句：「好爽快的秋天」！

秋天是這樣爽快的麼？金黃的殿瓦上，有漸成金黃色的細草，風來時，簷角的鋼鈴寂寞地響着。在這鈴聲之中，像有多多少少的事將要告白出來；可是不爲人所明瞭，也不爲人所知道，只有一隊駱駝走過去的時節，項下的串鈴也響着不爲人所明瞭的回答。於是隨了這長途跋涉的駱駝，走過山，走過水，走到無垠的荒沙。

淒涼的號角在吹着了。

秋日的天是又高又藍的，艷艷的紅葉雖是盡力裝點着，也不能使人不想到好的時日是已經沒有了，正如遲暮的老人想着死亡，是只能用着無聲的唏噓來追想過去了。但是過去不也都是遙遙的麼？幻想到夜合歡，就望到如鳥羽的葉子，翩翩地墮於途上了。

隔夜的寒霜漸漸地成爲明亮的珠子。

街上仍然是清靜的，穿了紅衣佩背的清道夫，一下一下地掃着路上的積葉，用遲鈍的腳步向前推進着。警士的一聲伸欠，聽到遙遠的地方。寺廟的晨鐘，悠悠然地在空中蕩着。

一個孤獨的中年人在這時候醒轉來了。

近來是，醒來的時辰，一天比一天早；而且到了晚間，總有更大的疲乏壓在他的身上。每天總在想著！「這可該有一個又長又好的睡眠」；可是又常是很早就醒來，就是焦燥着，想再捉回來那從身上溜走了的，也只成爲不可能的事了。在以前，爲這奇異的現象驚訝着，漸漸地知道了，知道在人生的途中他已經可以在遙遠的地方看得見衰老的影子。

於是，什麼都可以找得出解釋來了，那常是酸痛的身子，那更濃重的感傷，那怕見的秋日景物，那摸在他心上的黑影，更大更黑了，……

他坐起身來，把腳伸到鞋裏去，拖着慵懶的步子，站到立鏡的前面去。近來他有在每日清晨看看自己一日夜間是老過了若干的心情。（未完）

海外奇談錄

此項奇談自一日一日起隔日登載一次如期下來訂成冊隨時翻閱有無限之興趣

聞聲下墜之怪樹

印度某山上有古刹一，旁置怪樹一棵，每逢夜半寺鐘鳴之時，此樹即自高下墜，而山下之村民則羣集樹下向之祈禱，據云可免一日之災。

禁止笛鼓

德國之漢密倫屠宵地方有古刑法一種，其爲別緻，蓋如在公衆馬路之上吹長笛或打鼓，當局均以爲犯法，如有犯者則均須投入大海中。

請吸金字塔香煙 中國 鐵軍

海外奇談錄 第一四十頁 中國福新煙公司編選

宜冬宜夏 法國著名良藥 希瑪格洛賓即老牌譚遜氏補血汁 DESCHIENS' SYRUP 爲救治貧血症之唯一聖藥，不但能增長血液，殺滅病菌，且能於病後恢復其虧損之元氣，其奏效至神而速，故世界各大醫師均確認此藥爲無上補品，四季咸宜，而於春夏二季功效尤偉，近來市上劣貨衆多，購者諸君宜認明本牌西文譚遜氏 DESCHIENS 庶保無誤

總經理上海龍東公司 愛多亞路九號 各大藥房均有經售

克寧乳粉 安全衛生

克寧乳粉爲鮮潔牛奶除去水分而成。鮮奶中之滋補資質，留存無遺。裝於眞空罐中，可以歷久不變。以克寧一分，傾入於七分之水中，便是最安全之鮮奶。既滋補，又衛生。試日與兒童飲之，試日以觀其發育可也。

上海南京路二十二號 各處商店均有出售

美商 吉時洋行總經理 （一）

中國銀行最近五年業務比較表

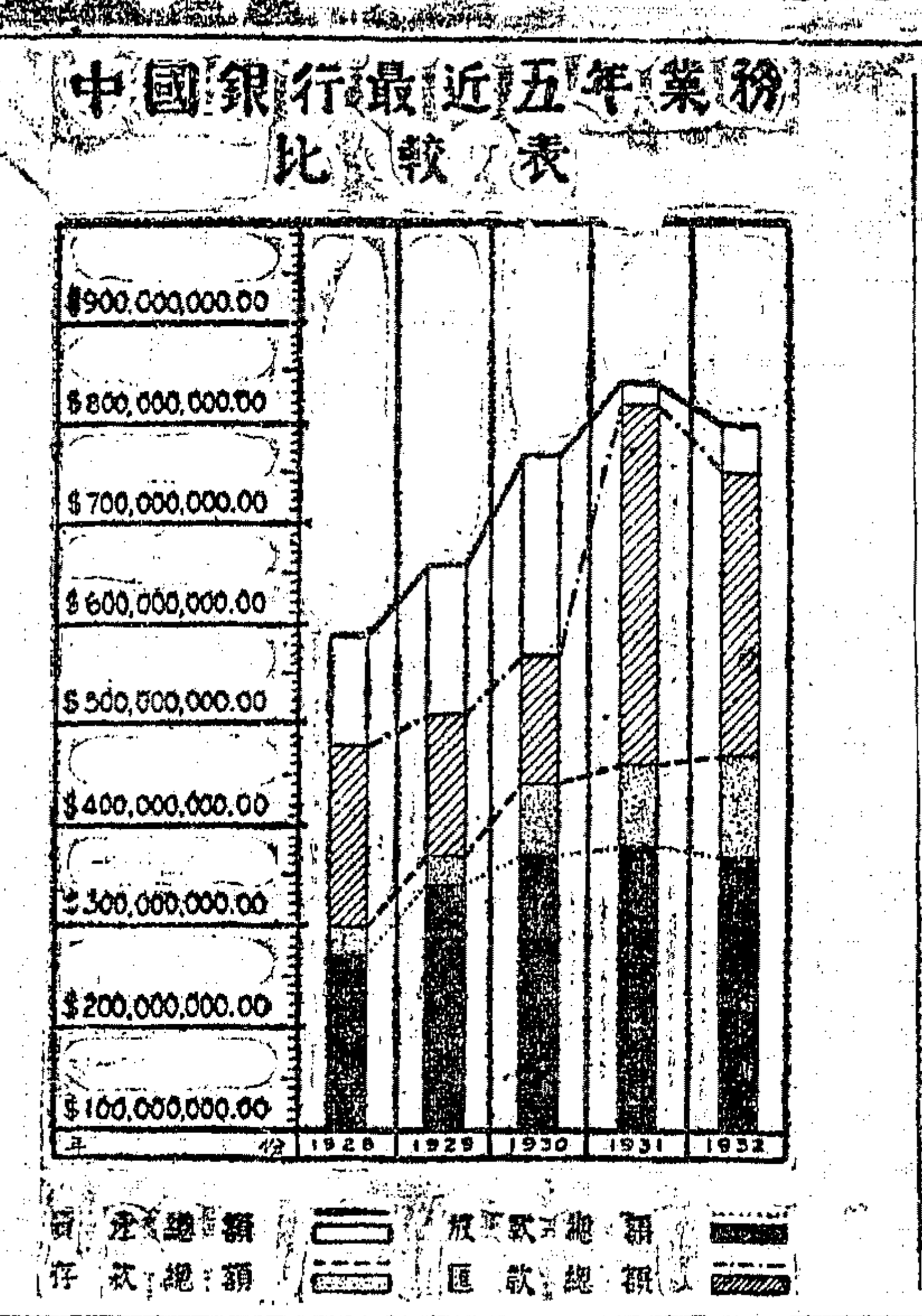

奉送 金針療病奇書

針灸法治效迅速，凡半身不遂，遺精白濁，哮喘咳嗽，經病不孕，急慢驚風，筋骨痛癧，口眼歪斜，昭彰學者亦易，一索即明，索取附郵五分 江蘇無錫南門中國針灸學研究社

秋風起矣愼防咳嗽請注意 購製消痰半夏麯

咳由痰生，未有無痰而患咳嗽者，故止咳必先消痰，痰既消，咳自止。本廬製半夏麯爲消痰妙劑，對於傷風咳嗽有擊到病除之功，即久年老咳，頑痰阻塞，肺孔亦逐漸化除，數十年來經驗之談，屢試無爽，患者任服若干，即得到若干效力，決不罔等諸虛無也，惟須注意盒內有辦眞券者方是的眞，無券僞藥，幸勿嘗試

大盒二元四角 中盒一元二角 小盒半元

上海寧波路盆湯弄 崔氏瓣香廬總發行所啓

保衛爾
神效牛肉汁
精華積聚於小瓶內
以極少之物質,開五十倍數量之水,而具有不可思議之補養效力者,恐除保衛爾神效牛肉汁外,再無別種食品矣,不論老幼强弱,飲之咸宜
各公司藥房辦館均有出售
BOVRIL

舊汽車仍可用如裝
新式强兵火星塞
以其能使機力充分發生,行駛穩快如意(86)
中國總經理 怡昌洋行 上海廣東路三號
此新式心子促進力有加
CHAMPION spark plugs

精鑲首飾
寶星記中西首飾公司啟事
本公司現已遷移至河南路二馬路口照常營業如蒙賜顧無任歡迎 電話九六三六
修理鐘表

商業新聞

通貨膨脹失望 標金反動上騰

美銀縮匯兌物價儘降上漲即漲念元外 補空殷美金猛縮一元結果升念九元六

金市自破進八百元大關後,似難振作,孰料昨市又一反動,猛漲極銳,適逢掉期,結果極堅,晨初以海外銀市英美俱降,五金交易所遠期銀價反縮四釐至五釐半不等,滙兌計英美縮六分六二五,美英美法飛漲一角三分七五及二角四分半,英法亦升一元,美棉跌二十一磅音,股票降三元四角九分,美棉競賤五分,倫敦生金小六便士半,美新礦金價二十元六角二分,較前縮二角九,毛盤開出猛騰近三十元,至八百二十元外,旋因正金出來十一月份美金二十九元四三七五,而退入二十元內,開後因銀行力塞不已,滙市步硬,形勢盤旋而挫,但因預悉匯豐掛牌英平美忽縮一元,人心乃挺,又復回好,最後因同業執結續力,銀行塞買轉濟,內盤告緊,補空勢盛,又穿出二十元關外,午收最俏,查半天間漲度不小,路透電股票脚地內報告美投機家,因鑒於政府有放棄膨脹之勢,滙兌及物價遂起跌風,及美民有反對復興聯動等等消息,不無多大影響,本屆掉期,掛牌由空方貼出七元一角,結價計一千一百三十五元,今將半天市況誌後,

晨開爲八一七元七角,較前收漲起二十三元,物品開七元八角,匯市晨開近期賣價英匯一先令三便士三七五,美滙二十九元六二五,麥加利上塲即塞,正月份美金八一二五,形勢遂難振作,自八元半步步下降,正金·運通塞同月八七五,華比·盤根出九三七五,大連帮以及恒餘·恒興·志豐永·元盛永等連續供給,上海已塞正月份三十元,而退至五元內,浙江塞十二月份美金八一二五,而退爲三元八角,此際因滙餘及元茂永力購,頗多掙扎,旋因預悉匯豐掛牌英平而美縮一元,元茂永·恒泰·大興永·大德成·元豐永·恒餘·昌升永·義豐永·同興永·元盛永等蔘購,當漲到九元半,掉期開始稍敝償,惟空方貼出六七元,志豐永供給退爲七元二角,掉期因廣帮及瑞興·宏利·乾昌祥等力貼出,形勢轉昂,又形回升,但因滙比供給正月份美金八一二五,尚有盤旋,旋因元茂永進到八元外,順利·恒興進到九元外,正月份美金八一二五,銀行怒要,大興永·正昌·恒餘進到十二元半,福餘脫手到零二角,華比吃正月份美金八一二五,旋又七五難結,元茂永等購至三元半,匯豐塞正月份美金六八七五,上海塞十一月份三一二五,恒餘供條,會降至三元內,無如人心極好,正金吃十月份美金八七五,同泰昌·正金猛購而漲到四元七角,恒興略賣,午收爲八二四元三角,物品拍四元半,收市後恒興雖不時賣出,仍升至五元外,掉期競加到九元外,查半天最高價八二四元七角,最低價八一三元八角,有十元零九角升降,結果較前收猛騰二十九元六角,

揭價因匯豐銀行,英滙掛牌縮一元,合二十八元七五,合標金價八三四元七角八分,照收盤價言約撳十元有零,較之前收約少撳一元半,本月份登賬價八三三元,十一月份八二四元,十二月份八一七元,上午補水八三三元,十一月份條子一律作八一八元,始赤價爲一千一百三十五元,場內正式成交爲一千一百四十元,繼之爲三十六元,三十五元半,三十三元,以及三十元,由天津帮售予同豐永等,共約二千餘兩,最後約在三十元內,本月份條子尚剩一千二百六十條,

本屆掉期,上塲初減,空方貼出六七元,繼爲六元·六元半,乃恒餘·義豐永·丙興·順利·萬興等所貼進,廣帮以及瑞興·宏利·乾昌祥·申康·志豐永等猛力貼出而上升,然因大連帮以及大德成·森成貼進,尚掙扎於七元光景,十時正式開盤爲七元一角,乃恒興·鼎昌·昌升永等貼出,會漲爲七元七角半,乾昌祥·福餘·元茂永等貼進,旋又退爲六元七八角,後因恒興·恒餘等貼出,收盤爲七元四角,收市後恒餘·申康·恒興等又來貼出,缺乏多頭,最後漲到九元外,而乏成交,

塲內交易尚旺,綜計申康·元茂永·大興永·森昌永·大昌祥,投機家羅某等居於賣方,大連帮萬興·元興永·志豐永·恒餘等居於買方,瑞康·恒興·乾昌祥·恒昌永·元亨·義豐永·福泰亨·元興永·志豐永·恒餘等居於賣方,大連帮萬興共做二千七百餘條,軋出九百餘十條,順利共做二千八百餘條,軋進二十一條,廣帮恒興出三百餘條,進少數,十一月份籌碼總掉期前此計多頭爲萬興二千八百有零,空頭二千五百條,順利二千有零,大德成·乾昌祥各一千五百條,潤昌裕·福昌各一千二百餘,義豐永一千有零,益餘九百餘,元亨·永豐各七百餘條,空頭爲元茂永三千七百十條,大興永二千有零,瑞興一千八百有零,正昌一千三百餘,天豐一千有零,恒興·生大各九百餘,大成·福餘各八百餘,昌升永六百餘條,總數二萬一千七百二十八條,

華商猛扒下 美滙回緊達一元

—先令交易十分冷落—

昨據外電,倫敦大條近期勿動,遠縮零六五,美銀縮半分,遠期銀價亦降四釐至五釐半,英對美降六分六二五,美對英猛跌一角三分七五,英對法長一元,美對法縮二角四分半,倫敦生金跌六便士半,私電銀價小半分,匯兌縮一角三分,滙市晨開近期賣價英滙一先令三便士三七五,美滙二十九元六二五,較之前收計英緊零六二五,美緊九三七五,開後銀行猛力塞出,過程大硬,後因滙豐掛牌揭曉英平而美竟縮一元,華商買胃續振,力扒之餘,形勢遂逐漸回緊,午收近期賣價英滙一先令三便士三七五,美滙二十九元一八七五,較之前收,計英緊零六二五,美緊一元,銀行略如上海·華比·浙江·滙豐·正金等歲居賣方,華商約扒一百五六十萬元,廣帮略有塞出,大連帮則扒先令,成交不多,今將半天市況餘後,

英滙晨開近期賣價一先令三便士三七五,成交冷落,僅由正金售予德華正月份三七五,延至午到,收盤自一先令三便士三一二五,

美滙晨開近期賣價二十九元六二五,正金塞出正月份八一二五,華比出十二月份六二五,正金·運通塞正月份八七五,華比·盤根出同月九三七五,麥加利吃二月份一二五,正金出十一月份五六二五,匯豐塞十二月份七五,上海塞正月份三十元,浙江出十二月份八一二五,上海塞正月份八七五,華比塞十一月份半元,正月份八一二五,浙江·東方塞同月八七五,華比塞二月份六八七五,正金·上海·華比出正月份七五,正金納二月份九三七五,上海售予花旗現貨三元二五,東亞售予安達十二月份五六二五,滙豐出正二月份六八七五,上海塞十一月三一二五,正金扒十二月份八七五,上海售予大通正月份六八七五,上海塞十一月份二一二五,午收賣價十月份十九元一八七五,十一月份三一二五,十二月份四七五,正月份六二五,買價照加零六二五,

大條近遠各縮一二五

國民社十四日倫敦電,大條步縮,收盤近期十八便士一八七五,遠期十八便士二五,比上日各跌一二五,又英美匯價開四元五角七分,

百業凋敝中 長期欵交易岑寂

—爲因多端……且看二十日後—

百業凋敝,現金集中,以致大好之長期交易,當此發動之候,轉致岑寂無聲,良堪浩嘆,記者以目前長期歸納期近,勢必有所進出,乃轉輾探詢業界要人,討詢情形,據答有下列數種原因,致無法使之暢旺,(一)上海自一二八後,各業元氣頹喪,終難恢復,致現金集中後,無法使之流通,(二)今年各業,大都虧折者多,而獲利者殊如鳳毛麟角,爲慎重放欵計,寧敢借貸放縱,(三)四底轉帳之到期長期欵項,爲商貨未復,彼商此欠,輪流積押,終無清了之時,故木居咸欲催收,無如市面如此,能否如願償貸,現尚在不可知數中,(四)寧波長期欵,往年不下千餘萬,自四底收回若干後,現在不及千萬,大都呆帳不少,恐此屆多半轉賬,付利而已,欲求收回,爲難能耳,至於新做交易,然目前按時度勢,尚談不到此,須俟二十日後,再定舉止,錢莊目前存欵縱多,惟大多數優秀交易,悉爲華商銀行攫奪而去,終做不着,較優之戶頭,由上述觀察,今屆長期進出情形,恐遠不如四底之景況也云云,

週末銀洋進出疎淡

昨值星期六,銀行下午例假,市氣較爲岑寂,市塲交易亦覺遜色,洋拆價格依然如舊,早午市均爲一角,劃頭竟做白劃無加水,拆票交易,早市轉賬四百二十餘萬,新交易五十餘萬,午市四十餘萬,小總會中交易三十餘萬,洋押欵交易新做八十餘萬,取贖五十餘萬,鈔票收回及發出一百六七十萬,客路來去胃完全停頓,銀行收解,外商銀行收解票欵銀一百四十餘萬,洋二百零數萬,各種貨滙押雜欵收解銀二百六十餘萬,洋三百五十餘萬,特欵收解銀二百十餘萬,出倉銀二十萬,洋三十萬,華商銀行收解票欵二百五十六萬,特欵收解二百四十餘萬,各種貨滙稅押雜欵收解四百九十餘萬,出倉四十萬,日商銀行進倉銀洋各三十萬,錢莊洋公單收解三千七百餘萬,洋劃頭欵收解五百二十餘萬,各路滙欵三十餘萬,收現二十餘萬,又本市票據交換所交換總數,銀元七百四十萬零三千八百四十八元九角,內計銀元四百零一萬三千三百五十二元一角二分,滙劃銀元三百三十九萬零四百九十六元七角八分,

廣角早午俱漲

昨日江南小洋,早市跌落,而午市突又上升,計早市爲八百三十七元,午市爲八百三十九元五角,結果兩市間計差昂二元有半,做出交易早市九千角,午市五千角,廣東小洋一致上騰,兩無下縮可能,早市爲七百八十六元,較前市加昂六角,午市又漲一元五角,爲七百八十七元五角,共計二元一角之譜,做出交易,早市五萬五千角,午市六萬角,銅元仍爲三百〇二千,交易三萬四千六百餘串,計代價洋一萬一千五百元,

證券 債市閑散漲跌亦微

昨日華商證券交易所,因係週六,交易異常清淡,市面亦異常呆滯,統稅·鹽稅等亦不過略有差强之勢而已,大戶既無買賣,散戶亦落落不勝閒,均存觀望,或時有一度之穩定也,上午開盤,略好五分或一角左右,收盤又回落五分或一角左右,市面呆定,交易清閑,人氣極爲閑散,交易有多種未能開出,即有成交,亦不過一二行市,惟六十三號賣出,匯稅數十萬,稍覺熱鬧,市價亦高低互見,一角左右盤旋而已,收盤市價略疲,散戶稍有多頭出籠,綜計市價結果,漲跌互見,以跌多漲少,大都僅祇五分至二角而已,金長跌三角,成交總數,計共二百七十六萬八千元,內現貨二千元,期貨統鹽稅共一百八十萬零五千,裁兵祇三十一萬五千,一九關稅共四十三萬,二十捲二十關共六十萬,整六九六共四十三萬,餘則三四萬而已,

紐約實業股跌勢最勁

新豐洋行報告,十三日紐約股市,因糧食疲弱而跌,但脈力不强,暫時似宜謹慎從事,全日成交爲數二·二七〇·〇〇〇股,「小麥」市面下跌,因利物浦市況疲弱之故,並因限制損失之單之多頭了結,及市況不能穩定,但買方仍有把握,市面頭利多頭,空頭殊覺危險也,「棉花」因政府公債更換,一部份人認爲通貨膨脹之失望,因此現貨出售,加以其他市面不振,及南方種植套出,遂致棉價下跌,新購買之激動殊屬需要,但須待農民債欵之簽展也,「銀」市況疲弱,因美元堅俏之故,美財部金價每兩爲三〇·六二元,茲將道瓊氏指數列後,

	收盤價	較前日
三十種實業股	九五·三六	跌三·四九
二十種鐵道股	四〇·八五	又一·六七
二十種公用股	二五·九八	又〇·七五
四十種債券	八五·一八	漲〇·四一

紗花 棉紗多空相持遂致停頓

市平靜,形勢暗淡,毫無精彩可言,多空兩方均持觀望,賣方祇環境不良而做空,而某多頭吸收之額,殆較不放,對於收貨空氣仍淡,於是賣方亦不敢冒然舉動,由此市面停頓矣,

「人標漲跌甚微」人標前市開盤,市氣平平,但美棉趨跌,人心尚好,因多頭關緊之額不放,結果各月漲跌一至三角,午後開現紗交易不多,各月平平,無甚上落,全日成交統計一萬九千二百包,查賣出義成一千一百五十包,長豐六百包,德記一千一百包,明德六百包,信誠五百五十包,買進穩大一千三百五十包,瑞大七百五十包,遠大一千四百五十包,義成一千九百五十包,長豐六百五十包,收盤價如下,

人標	收盤	漲跌	存賬數
十月	[illegible]	[illegible]	[illegible]
十一月	[illegible]	[illegible]	[illegible]
十二月	[illegible]	[illegible]	[illegible]
一月	[illegible]	[illegible]	[illegible]
二月	[illegible]	[illegible]	[illegible]
三月	[illegible]	[illegible]	[illegible]

「現紗交易不多」現紗銷路較少,查全日各帮買去統計五百六十包,行情平平,各帮買額如下,

雲南 三〇 內地 [illegible] 寧波 [illegible] 廣東 [illegible] 汕頭 [illegible] 江西 [illegible] 鎮江 [illegible] 溫州 一〇 同行 一〇

棉花重入疲軟之途

棉市軟化,因美棉趨跌,人心尤疲,但匯兌猛縮,金價上漲,以致採算並無若何變動,故投機者仍無活動,因之交易稍稀,惟本月份成交額尚巨,解進之貨雖有,不過水分太重,於是買方把持仍烈,前途情形,殊乏把握耳,

「鄭標回跌二三角」鄭標前市開盤,因外棉不佳,本月跌三角,遠月跌五分至一角,午後市況仍弱,各月跌五分至一角,全日成交統計四萬二千七百担,查賣出新亨二千五百担,益成一千一百担,大孚二千担,昌記一千担,恒益一千二百担,協生一千担,買進源二千九百担,遂大二千八百担,愼記一千九百担,益昶一千三百担,源興昌二千一百担,長豐一千三百担,收盤價如下,

鄭標	收盤	漲跌	存賬數
十月	[illegible]	跌[illegible]	[illegible]
十一月	[illegible]	[illegible]	[illegible]
十二月	[illegible]	[illegible]	[illegible]
一月	[illegible]	[illegible]	[illegible]
二月	[illegible]	[illegible]	[illegible]
三月	[illegible]	[illegible]	[illegible]
總計			[illegible]

「現棉廠胃不動」現棉生意頗滯,各廠皆無辦意,來源計姚花一千三百包,通花二千六百包,現花價如下,

三义舖花 三六·五〇 滿祥行進 一六五件 又
沙市花 四〇·〇〇 又 一〇〇件 又

美棉多頭了結 期現貨一致下墮

昨日美棉市況,因華爾街不振,及多頭了結而跌,結果現貨跌廿磅音,期貨跌二十一磅音至二十六磅音,利物浦棉現貨漲三點,期貨均漲一點,埃及棉現貨漲二點,孟買棉市,因投機家買進而漲,結果均漲一羅比,原電錄左,(十三日電)

美棉		上日	合國幣	美棉		上日	合國幣
十月	[illegible]	跌[illegible]	[illegible]	十月	[illegible]	漲一	[illegible]
十二月	[illegible]	[illegible]	[illegible]	十二月	[illegible]	[illegible]	[illegible]
一月	[illegible]	[illegible]	[illegible]	一月	[illegible]	[illegible]	[illegible]
三月	[illegible]	[illegible]	[illegible]	三月	[illegible]	[illegible]	[illegible]
五月	[illegible]	[illegible]	[illegible]	五月	[illegible]	[illegible]	[illegible]
七月	[illegible]	[illegible]	[illegible]	現貨	[illegible]	[illegible]	[illegible]
現貨	[illegible]	[illegible]	[illegible]	埃及	[illegible]	[illegible]	[illegible]
平加爾	[illegible]	漲三·〇〇	[illegible]				
奧姆辣	[illegible]	[illegible]	[illegible]				
白羅溪	[illegible]	[illegible]	[illegible]				

糧食 河下米到稀續挺

(滬南)昨日來源卅餘號,客麥兩胃與昨相彷,而以來源續稀,致有隨到隨銷之感,是以形勢仍俏,至近午市勢似轉呆態,計各帮破粳續高角餘,新粳及新尖亦有勝色,僅客中因包胃心思時變,致略修近尺,變陰元依然挺秀,(滬北)昨日河下各路來源十五六號,市上銷路清淡,因陳貨來源日稀,新貨亦不旺,故市上白破粳·西新粳·新客種·白元·新杜尖·價加角外,新埠羊客尖價加近尺,新陰元略加數分,

客秈閩帮辦胃復活

—高貨步砌…中次居站—

昨日客秈市況,本街依然無意問津,惟客帮胃甚活,泉州帮繼續辦裝,汕頭帮寧紹帮復起暢辦,而前日停辦之福建省城帮因前辦已經付裝,該地需要仍濃,昨又到市暢辦,胃口甚貪,近日到頭雖有,高貨極少,又以泉州汕頭福州與寧紹各帮一致採高辦裝,高貨市價步砌,昨日提起近角,高貨稀微,中次亦無暢銷,而後形勢如各客帮糧價閱乳,則市面尚有步砌之趨勢也,昨全市福州帮去江西機晚及湖南機粕與糙米等二千多包,汕頭去南京秈米二百包,寧紹去江西早晚米三百多包,泉州去沙市無錫機秈及湖南糙米等近千包,後旨似有穩趨蘇盤之象也,

粉麥現空前之最低價

—並爲過剩中創一新紀元—

麵粉 昨日粉市,各月份又呈慘落無已之景象,以洋麥報價,芝加哥跌一元六七角,坎拿大跌八角左右,國外之情形,既步趨不景氣,過剩之風聲,自亦無容再提,至國內情況,雖逐步大跌,終不能引起實銷,即就交易所言,自限定空方證金加至五百元,廠家亦有逐步收回標準之跡象,但實際上依然毫無補救,此種維持,仍屬消極,因世界物價之推動,非一隅之力所能抗,所以開價後,市面即步步大落,及下午開盤,形勢更見慘烈,本月份竟衝破一角關口,最低竟至二元零八分七厘半,此種市面,不但爲空前之最低價,亦爲過剩中又紀之一頁也,遠期各月份,又傳洋麥定成之消息,亦步步鬆落,最後結果本月份較前日跌二分七厘半,十一月份跌二分半,十二及一月份各跌二分七厘半,二月份跌三分,三月份跌二分二厘半云,

小麥 昨日期麥市面,上午開盤後,各月份又呈暴落之象,以洋麥報價,芝加哥大跌一元六七角,坎拿大跌七八角左右,世界物價,如是不振,國內又因粉銷之積壓,麥市前途愈少希望,因此開價後,各月份市氣,均見大鬆,本月份跌至七角半,十一月份至八角二分,較之前日收價,均落六七分不等,迨至下午開盤,以略有空頭抵進,新莊戶亦見停手,故各月份遂稍回好,不過坎拿大三號麥還有四千五百噸成交,價四元三角八分,故後步情形,不難由此推測也,結果本月份較跌四分,十一月份跌三分,十二月份跌二分,一月份跌一分,三月份跌三分,現麥因廠家無胃,乘之標準粉麥又跌,故無做開云,

芝蔴甬帮去胃頗健

—本街亦有消化—

芝蔴市況,因無大宗消化,故交疲已久,其來源陸續少數有抵,刻閱各棧存底毛貨約有一萬二千包,(做淨洋莊貨不在內),照此到存兩不濟厚,人心稍覺穩定,且近日甬帮去胃頗健,本街亦有胃口,故市勢尚佳,昨甬帮辦去付鎮白蔴一百十包,價開六元九角三,南京白蔴二百餘包,價計七元四角及七元,漢口黑蔴六十三包,及九江黑蔴七十餘包,本街探去土山白蔴八十五包,價做六元三角半云,

糖市 中華綿白小去五分

昨日糖市,以劃金略小,荷匯微長,趨勢見疲,公會劃盤二四粗砂白普通貨叫二十一元六角二分,原盤未有成交,北號中砂白叫二十元八角半,荷赤八九號十六元七角半,太古糖B嘜叫二十一元六角半,HX嘜二十元八角半,稍有成交,「中華國華綿白頂號二十元七角,一號五角,二號三角,三號一角,四號十九元九角,比前日小去五分,潮青共開出二百餘包,較高者爲十五元七角半,次之十五元一角,又十四元八角半至六角半,建冰零星略有成交,價無變動,

絲茶 海外絲銷益見疲滯

(八關灰經運美慘沮) 我國山東及東三省所產之八關灰經,(即野蠶絲),爲天然特產,向以英銷爲尾閭,月有數百包之輸出,近年來朝鮮境內盛產野蠶絲,致灰經英銷大受影響,更兼英國工潮蔓延,生絲銷用慘減,灰關運英已成弩末,最近一個月中,(九月十日至十月十日),八關灰經共祇運往紐約舊金山西雅圖等埠一百五十五包云,

(嘉興絲繭運滬寥落) 嘉興絲繭爲我國固有之產品,向銷歐美,惟產額不多,每歲祇有數百包輸出,今歲蠶產不豐,絲繭運滬寥落,最近半個月中共祇運到二十五件,

(人造絲客銷益清淡) 本埠人造絲價,因匯緊而益趨疲勢,客銷益寡,祇洒網廠進飛馬金魚劉海等牌現貨二十二箱,價自一百七十八元九角半至一百六十三元五角不等,

(歐美電轉絲價奇小) 本埠洋莊絲市,已呈一蹶不振之狀態,海外絲銷因供過於求,絲價逐步下降,紐約電轉白廠經價祇六百二十元,里昂亦祇七百餘元,(均B字等級),各廠成本須七百六七十元至八百五六十元,相差一百五六十元,廠方虧蝕太巨,無法傾銷,市氣沉靜,昨祇印莊等進黃廠經八包,黃粗絲十一包,價均平疲,

祁門紅茶英銷略動

昨日本埠洋莊茶市,上中莊之祁門紅茶,英莊怡和同孚等行,因據英倫來電需求,又復開辦,全市談成一百九十一箱,價開八十七元至九十元,至各路綠茶,交易均告寥落,蓋屯溪紹縣等路珍眉,多已售罄,市上僅存殘餘之貨,華商又抱堅擬態度,茶市趨勢,已呈穩固之象云,

市價

銀洋錢市

	洋拆	江南	廣東	銅元	兌牌	衣牌	角坯	貼水
早市	一角	(每萬)八百卅七元	(每萬)七百八十六元二角五	[illegible]	[illegible]	[illegible]	[illegible]	[illegible]
午市	一角 白劃	(每萬)八百三十九元五角	(每萬)七百八十七元五角	[illegible]	[illegible]	[illegible]	[illegible]	[illegible]

匯兌

◉本埠匯豐掛牌 倫敦電匯一先令三便士三一二五 [illegible]

◉中央銀行掛牌 倫敦大條近期十八便士一八七五,遠期十八便士二五 [illegible]

金市

◉金業交易所 (標金) [illegible]

◉證券物品 [illegible]

證券

◉華商證券 [illegible]

紗花

◉華商紗布 人標 [illegible] 棉花 (國産細絨棉花) [illegible]

糧食

◉滬南米市 [illegible]

◉滬北米市 [illegible]

◉現紗 [illegible]

◉麵粉 [illegible]

◉雜糧交易所 [illegible]

◉雜糧 [illegible]

◉大連電 [illegible]

油餅

[illegible]

絲市

[illegible]

茶市

[illegible]

呢絨

[illegible]

進出口各貨彙報

[illegible]

輪船進口預告(十月)

[illegible]

輪船出口報告

[illegible]

申報本埠增刊
業餘周刊
第四十五期
每星期日出版（歡迎投稿）

中國殯儀館

本館創立以來．服務社會．力求完善．設備周到．招待勤謹．一切物件．中西器器．應有盡有．取費低廉．尤爲特色．無論日夜．均可電洽．

地址海格路六七〇號
電話 辦公室 二七七六六 公用 二七五〇〇號

老九和

是緒綸大同行的先鋒
執海上綢緞業之牛耳
遷移新址 一週紀念
實事求是 再接再厲

綢緞呢絨 削碼大廉價

敝局自去年鑒於市面不景氣首先實行薄利主義以來歲僅一週和者蠭起此誠不能不認爲敝局提倡薄利主義之成功但仍有未慊於心者則以學顰之流多數只學廣告之宣傳不求實際之改進其能僅以三五種不堪製衣之次貨劣貨爲香餌使顧客乘興而來掃興而返者便算個中翹楚敝局不忍坐視手創之薄利主義任人蹂躪茲特再接再厲大聲疾呼將各貨一律再行削碼大廉價所備犧牲貨品應有盡有務希各界仕女惠臨參觀仔細比較方知眞正實行薄利主義者只有敝局一家也

地址南京路大陸商場望平街口 電話九四七〇一

特假南京路石路口
國貨商場
二百餘廠家存貨擁擠
便宜大競賣
摸彩大贈品
特殊犧牲貨
電話九四八一

減價贈品祇有今明兩天

增加愛國同胞興趣
敬送名貴優美贈品

鋪面二樓各部
潔白消毒被胎 每磅五角半
上等淨質木棉 每磅五角
北平駱駝毛 每磅一元半
秋式摩登綢 每尺九分
花呢旗袍料（九尺）每件九角
五丈廠布 每疋一元三角
搪瓷德式痰盂 每對九角
二磅半大口保煖水瓶 每只六角
二磅孔雀老牌水瓶 每只一元
中央特製檀香皂 每打一元六
大號三星牙膏 每支一角半
男裝反口羊毛襪 二雙售一元
拉毛童裝衫褲 全套三元
女裝1933秋式羊毛外衣（每件特價四元）
上等國產呢帽 每頂一元半（二百頂爲限售完爲止）
國產雙龍老牌毛冷 每磅二元八角（買一磅送半磅）

綢緞部
槳印雙縐 每尺三角二
各色雙縐 每尺二角七
電機縐 每尺四角五
玉梅縐 每尺九角五
碧鶴縐 每尺六角八

特殊犧牲貨

贈品辦法 優異無比
凡購貨滿洋二元或五元以上憑當日發票可向贈品處分別換取甲乙兩種摸彩券一張憑券摸彩然後分別領取贈品

◉贈品列後◉

甲種
航空獎券……一條
二磅航空熱水瓶……一只
35寸印花被單……一條
鐵輪跑冰車……一輛
28寸鐵柄洋傘……一頂
勞工眞絲襪……一雙
特等檀香皂……一塊
十二寸洋囡囡……一個
車底熱水杯……四只
格子花毛巾……一條

乙種
二磅素色熱水瓶……一只
女裝絲襪……一雙
34寸捲邊面盆……一只
摩登霜……一瓶
美術毛巾……一條
平光熱水瓶……二只
大號永字皮球……一個
椰子香皂……一塊
心心牙刷……一支
伊的香水……一瓶

注意
特請小說名家彈詞大家張夢飛君自本日起假座大中華廣播電台播送時事開篇藉以答謝各界仕女惠顧之盛意也
時間下午六時三刻至七時一刻

◉欲購從速◉◉遲恐向隅◉